Anbud.

Härmed infordras skriftliga förseglade anbud å kanalgrävning Holmestorp—Lagerstorps dikningsföretag i Åsarp och Kinneveds socknar. Företaget omfattar c:a 5,000 m. enl. av Statens lantbruksingenjör upprättat förslag.

Arbetsbeskrivning och vidare upplysningar lämnas av

GÖRAN KARLSTEDT,
Hassla, Kinnarp. Tel. 31.

Anbuden skola vara inlämnade senast den 1/7 1947.

Kanalrensning.

Å entreprenad utlämnas härmed rensningen av c:a 2,000 mtr avloppsdike tillhörande Slutarp Ödegården med flera hemmans torrläggningsföretag.

Anbuden skola vara undertecknad tillhanda senast den 1 juli 1947. Fri prövningsrätt förbehålles.

Mossag., Slutarp den 5/6 1947.

Oscar Kjellander.
5260 **Tel. 41 Kinnarp.**

All försäljning av torvströbalar

vid A.-B. Karbo Torvströfabrik i Kinnarp upphör t. v. När hämtning av torvströbalar kan ske meddelas genom annons i tidningen. 5184

1947.

Vägbusstrafiken Falköping—Ulricehamn återupptages.

Fr. o. m. måndag återupptages vägbusstrafiken å sträckan Falköping—Åsarp—Blidsberg—Ulricehamn med SJ:s biltrafik. 7/6-47.

Byggnadstillstånd 7/6-47.

har av arbetsmarknadskommissionen beviljats Hjalmar Petersson, Slutarp, för ett bostadshus i Kinnarp och A. G. Lindgren, Dimboby, för ett på S. Bispgården, Dimbo.

KINNEVEDS-KORPEN. 7/6-47.

I likhet med förra året har en korporationsserie i fotboll startats i Kinneveds socken. Samma lag som i fjol deltaga, nämligen: "Diverse", Möbelsnickare och Jordbrukare, av vilka de två senaste inledde första omgången i torsdags kväll, då Jordbrukarlaget vann med 4—3. I det segrande laget som hemförde vinsten främst tack vare sin effektivare kedja, märktes mest ch. Andersson, vh. Silvander samt inrarna Ingerhage och Andersson, av vilka den senare stod för alla fyra målen. I Möbelsnickarnas lag uträttade hb. Friberg, vh. Andersson och i någon mån ch. Rehn det bästa arbetet. Målskyttar voro: cf. Axelsson 1 och ch. Rehn 2.

Första omgångens matcher spelas enligt nedanstående:

10 juni Div.—Möbelsnickare, 17 juni Jordbrukare—Div.

Stor sommarfest

anordnas av
Slutarps IF å TÅNGAVALLEN lördagen den 14 kl. 20 och söndagen den 15 juni kl. 19.

DANSMUSIK AV LYSJÖÖS KAPELL, Borås. —— Serveringar.
Sedvanliga anordningar.

5445 **S. I. F.**

(del av artikel) 12/6-47.

Länsstyrelsen har nu upprättat preliminärt förslag till ny indelning av Skaraborgs län i borgerliga kommuner, och enligt detta skulle antalet kommuner bli 59 mot nu 258. Den mycket kritiserade storkommunen 27 har uppdelats i tre, nämligen i Frökinds, Leaby och Yllestads. I övrigt ha för våra trakter icke nå ra större förändringar skett av det första utkastet.

Frökind. Leaby. Yllestad.

Utredningsmannens förslag att till en kommun sammanslå alla kommuner i Vartofta distrikt har vid länsstyrelsens sammanträde med kommunombuden mött kraftig gensaga. Man har allmänt uttalat, att den föreslagna kommunen bleve såväl till areal som folkmängd för stor och till formen otymplig samt att det ej finnes den naturliga samhörighet dessa kommuner emellan, som är den bästa förutsättningen för att nybilda en kommun. Man har därför förordat, att utkastets kommun nr 27 uppdelas på tre kommuner. Från ombuden i Frökinds härads kommuner har därvid yrkats på, att dessa kommuner jämte eventuellt Luttra borde bilda en kommun, och denna tanke har vunnit viss anklang från sistnämnda kommuns sida.

Länsstyrelsen vill sålunda förorda, att av utkastets kommun nr 27 bildas tre kommuner, nämligen

1) Frökinds kommun omfattande Frökinds härad (Börstig, Brismene, Kinneved och Vårkumla) samt Luttra men centralort i Kinnarp eller Slutarp. Folkmängden i denna kommun är 2,229 invånare med 21,767 skattekronor.

12/6-47. **I kula gjorde Gösta Arvidsson** en synnerligen lovande debut. Han verkade verkligt sugen och kastade med avgjort mer snärt än både Harry och Romare. Han var heller aldrig hotad av sina båda berömda konkurrenter, av vilka Harry såg ut att ej trivas med väglaget och Romare ej vågade satsa för fullt på grund av en skada. Vilket naturligtvis ej på något sätt minskar värdet i Göstas prestation.

Kula: 1) G. Arvidsson, FAIK, 14,39; 2) H. Arvidsson, FAIK, 14,16; 3) A. Romare, ÖIS, 14,07.

Gösta Arvidsson: "Muckade" från värnplikten i våras och har ej tränat så mycket ännu. Blev därför överraskad att det gick så fint i kväll.

Harry Arvidsson: Ringen var visserligen lös, men största felet var att jag ej hade någon gnista. Det "slog" ej alls för mig. Men det kommer väl, hoppas jag.... (del av artikel)

Gösta Arvidsson till FAIK.

12/6-47.

I och med tävlingarna i går kväll fick Falköpings AIK ett mycket värdefullt tillskott till sitt allt starkare fri idrottsgarde, nämligen Harry Arvidssons "lillebror" Gösta, tidigare Kinnarps IF.

I fjol gjorde Gösta som bekant sin värnplikt o. då blev det inte något helt med idrotten. Han kom detta till trots upp till 14,46 i sin specialgren kulstötn. Detta resultat, som är lika med Göstas personliga rekord, gav honom i särklass tredje plats i distriktets kulstatistik närmast efter de två stora: Thage och Harry. 1945 blev Gösta svensk juniormästare i både kula och diskus med resultaten 14,23 resp. 41,53.

Det bör kanske även påpekas, att övergången skett utan några påtryckningar eller värvningsknep.

FAIK är att gratulera till förstärkningen samtidigt som Kinnarps IF naturligtvis gör en kännbar förlust.

Friidrottsserierna: 12/6-47.

FAIK i klass 1 – Kinnarp, Wilske i 2.

Enligt vad FT erfarit är nu serieindelningen för Västgötaserierna i fri idrott klar.

De västgötalag, som deltaga i div. 2 äro: Elfsborg, Hagen, IFK Borås, Lidköpings IS och Skackan.

Västgötaserien, klass 1: Alingsås IF, Dalsjöfors GIF, Falköpings AIK, Kinna IF, Mariestads AIF, Rydboholms SK, Trollhättans SK, Vänersborgs AIK och Skara IF.

Klass 2: Bredared, Omega, Wilske, KFUM Alingsås, Kinnarps IF, Älvsborgs reg., Herrljunga SK, Helios, Tidaholms GIF.

Klass 3: Bollebygd, Håvens IF, Tidaholm, IFK Hjo, Kinnaströms SK, Kinne Kleva SK, Rävlanda, Svenljunga IK och Sollebrunns AIK.

Klass 4: Fristads GIF, Hökensås IF, Tidaholm, KFUM Borås, Källunga GIF, N. Fågelås IF, N. Vånga BK, Torpåkra IF, Dövstumsskolornas IF Viljan, Vänersborg, Karleby JUF:s GIF samt Sandhems IF.

Sammanlagt äro 42 lag anmälda till serierna.

LEKAFTON

anordnas å **TÅNGAVALLEN, SLUTARP** onsdagen den 18 juni kl. 20.

Lekledare. Musik. Servering.

Alla välkomna!

Kinneveds Skytteförening.

Kom ihåg

SOMMARFESTEN

å Tångavallen, Slutarp i kväll och i morgon.

Slutarps IF.

Hemslöjdsmatta

i rosengång till salu. Storlek 220×320. Tel. Kinnarp 139 efter kl. 1.

Två st. enkelrum

uthyres.

4550 *Lars Gustafsson, Slutarp.*

14/6-47

Avstyckningstillstånd i Kinneved.

Länsstyrelsen har meddelat tillstånd för hr Torsten Andersson, Backgården, Slutarp, att utan hinder av rådande avstyckningsförbud från fastigheten Slutarp 7[1] i Kinneveds socken avstycka fyra områden vartdera om cirka 900 kvm.

10/6-47.

SKARA-ÄLVSBORGS POKALSERIE.

Ovanstående serie är nu färdigspelad och de sista matcherna lämnade följande resultat:

Vartofta—Grolanda 3—0, Trädet B—Blidsberg B 3—2, Slutarp B—Börstig 5—2.

Slutställning:

Vartofta	10	8	1	1	42—8	17
Grolanda	10	7	0	3	40—26	14
Trädet B	10	5	1	4	18—25	11
Blidsberg B	10	4	2	4	32—26	10
Slutarp B	10	3	0	7	24—32	6
Börstig	10	1	0	9	13—52	2

FOTBOLL

å Tångavallen, Slutarp

torsd. den 26 kl. 19.30.

Trädets I. F. — Slutarps I. F.

VEDSPIS

med luckor i svart emalj, med kokplatta, säljes omg.

Julius Karlsson, Kinnarp.

KINNEVEDS-KORPEN. 14/6-47.

Diverselaget besegrade i tisdags kväll Jordbrukarna, som saknade två av sina bästa spelare, med 3—1. Segern var rättvis. Jordbrukarlaget tog ledningen med 1—0 på straff inlagd av hi. Andersson. Diverselagets starka försvar avvärjde i fortsättningen alla målförsök och kedjan lyckades i sina ansträngningar att "näta". Hy. Torstensson utjämnade till 1—1, varefter vy. Johansson och cf. Vilgottsson stodo för de båda andra målen.

Försvararna i Div.-laget voro jämna, dock med ett plus för ch. Juliusson, medan kedjan var mindre lyckad. I Jordbrukarlaget märktes mest vb. Fälth, cb. Kjellander, vh. Silvander och cf. Andersson.

K. E. Hellström, Faköping, dömde bra.

Diverselaget	1	1	0	0	3—1	2
Jordbrukare	2	1	0	1	5—6	2
Möbelsnickare	1	0	0	1	3—4	0

Nästa match den 17 juni: Diverse—Möbelsnickarre.

FOTBOLL

å Tångavallen, Slutarp

fredagen den 20 kl. 19,15.

FLOBY I. F.—SLUTARPS I. F.

Vartofta hemvärnsområde.

Rikshemvärnstävlingen äger rum i Kinnarp sönd. den 22 juni kl. 12.00. Prisskjutning om arméns medaljer och skyttemärken ordnas i Torbjörntorp sönd. den 29 juni kl. 10.00.

Under närmaste tiden kommer besiktning av all utlämnad vapenutrustning att företagas av personal från Skövde fo. Då hvmannen enligt gällande bestämmelser är ansvarig för till honom utlämnad material betonas nödvändigheten av en noggrann och effektiv material- och vapenvård. Ev. pipombyten och reparationer föranledda av konstaterad vanvård får av hvmannen själv bekostas.

Hemvärnsområdesbefälhavaren.

Kinneveds m. fl. socknars hingstförenings hingstar tjänstgör innevarande säsong å **Siggagården, Slutarp,** tel. 115 Kinnarp.

Jupard

st.-nr 9032, br. stj., prem. B, 1:sta pris och hederspris å Rikslantbruksmötet i Stockholm 1946, avg. 150 kr.;

Hotteur

(8794) fx. bls., prem. B, avg. 50 kr., Gallston rabatt.

Tider: 6,30 och 18,30. Andra tider efter beställning.

Slutarp

Fr. o. m. fredagen den 27 juni öppnas vårt konditori.

Vördsamt

Systrarna Nilssons Konditori

Tel. Kinnarp 126 a.

Byggnadstillstånd 26/6-47.

har lämnats Göran L. Gustafsson, Slutarp, för ett bostadshus på Ödegården 1[19] i Kinneved.

Kafé och Matservering

finnes att övertaga från den 1 okt. i framåtgående industrisamhälle. Ett 20-tal fasta abonnenter.

Brevsvar till "1 okt", Fack 70, Slutarp. Tel. 99 Kinnarp.

Harry Arvidsson över 15 m. vid Tammerforstävlingar.

21/6-47.

— Vid tävlingarna här i kväll i samband med en klubbmatch TU-38—Södertälje gjorde Falköpingstruppen sitt första framträdande på finsk mark. Trots den påfrestande resan gjorde pojkarna bra ifrån sig. Harry Arvidsson imponerade storligen och blev andre svensk i år över 15 meter: 15,03. Harrys serie var övertramp, 14,92, 15,03, 14,21, 14,61, 14,75, alltså sämsta stöten bättre än vid årsdebuten på Odensplan. Han hyllades också livligt av de 4,000 åskådarna.

Sammansättningen av FF:s serier 1947—1948

är nu klar och har bl. a. följande utseende

FALKÖPINGSSERIEN:

Tomtens IF B, Slutarps IF, Mullsjö IF, Falköpings AIK B, Kättilstorps IF, Folkaby IK, Vartofta SK, Valtorps IF, Blidsbergs IF

21/6-47.

Slutarps Samhällsförening

anordnar sin sedvanliga

hembygdsfest,

midsommardagarna å Idrottsplatsen med början midsommarafton kl. 19 och midsommardagen kl. 15.

MUSIK av Pentaverkens musikkår, Skövde (17 man).

FÖREDRAG av Major Karl af Geijersstam, Skövde, samt Främlingslegionär Jack Ulvensten, Uddevalla.

UPPTRÄDANDE av Falbygdens Hembygdsgilles Folkdanslag, Falköping, och Ulla-Britt Lönnkvist och Gösta Dahl, Borås.

DANS kring misommarstång. — Högtalaranläggning.

Tombola, Skjutbana, Chokladhjul, Serveringar m. m.

PROGRAM:

MIDSOMMARAFTON:

Kl. 19.00 Musik.
Kl. 20.00 Föredrag av Major Karl af Geijersstam, Skövde. (Några ord om Västgötaminnen).
Kl. 21.00 Musik och folklekar.
Kl. 22.00 Sång och musik samt därefter folklekar.

MIDSOMMARDAGEN:

Kl. 15.00 Pentaverkens musikkår marscherar från Samhället till festplatsen.
Kl. 15.45 Hälsningsanförande.
Kl. 16.00 Folkdanslaget uppträder.
Kl. 16.30 Konsert av musikkåren.
Kl. 17.00 Föredrag av Främlingslegionären Jack Ulvensten över ämnet "Genom fyra världsdelar under brinnande krig". Därefter konserterar musikkåren.
Kl. 19.00 Visor och kupletter av Ulla-Britt Lönnkvist och Gösta Dahl, Borås.
Kl. 19.30 Folklekar kring midsommarstången under vana lekledare och spelmän.
Kl. 20.30 Uppträdande av Boråsarna.
Kl. 21.00 Folklekar.
Kl. 21.30 Folkdanslaget. Därefter till festens slut folklekar och som avslutning en mycket vacker fackeldans.

Entré: Midsommarafton 1:— kr. Midsommardagen 1:25 kr.

Välkomna till sommarens största hembygdsfest.

5628 KOMMITTERADE.

Kinneveds erk. sjukkassa

håller uppbördsmöte i Kinnarp hos Svedberg torsd. den 26 juni kl. 18 samt i Slutarp på kaféet fred. den 27 juni kl. 18.

5705 Styrelsen.

26/6-47.

Slutarps Samhällsförening

höll sin sedvanliga hembygdsfest midsommarafton och midsommardagen. På midsommaraftonen var det 600 och midsommardagen cirka 1,200 deltagare, som med stort intresse togo del av det gediga programmet. Midsommarafton hölls föredrag av major Karl af Geijerstam, Skövde, som både sakligt och intressant talade "Några ord om våra västgötaminnen".

Dansen tråddes så till tonerna av 2 dragspel och violoncell. Herr Eidor Andersson, Halsarp, Kinnarp, var lekledare och utförde dessutom tillsammans med systern Maj-Britt några duetter till publikens hörbara belåtenhet.

På midsommardagen marscherade Pentaverkens musikkår under musik från samhället till festplatsen, där de sedan gåvo en livligt uppskattad konsert. Jack Ulvensten, Udevalla, som under en Föredrag hölls av främlingslegionär timmes tid medryckande och fängslande berättade om upplevelser och äventyr i fyra världsdelar under brinnande krig. Först var han med i inbördeskriget i Spanien och blev som fånge förd till Afrika, där han ingick i främlingslegionen och fick vara med i flera slag både i Frankrike och Syrien. I Syrien blev han sårad och fick tillbringa sju månader på sjukhus. Under hemtransporten ombord på en Röda Korsbåt torpederades denna av engelmännen och endast några få av de ombordvarande blevo räddade. Han berättade hur hänryckt han blev när han till sist åter fick beträda Sveriges jord efter att ha varit borta i 12 år.

Folkskollärare Valter Dahlén från Hökerum avtackade talaren och utbringade ett leve för Sverige.

Sedan blev det visor och kupletter, sjungna av Ulla-Britt Lönnkvist och Gösta Dahl, Borås. Falbygdens Hembygdsgilles folkdanslag utförde ett trevligt folkdansprogram och så följde folklekar för festdeltagarna med vana lekledare och under stor tillslutning. Kvällen avslutades av folkdanslaget, som utförde en mycket vacker Fackeldans med brinnande facklor.

Besök

Kulturella folkfesten

på FLOBYPARKEN
lördag och söndag.

Folklekar och dans.

Söndag kl. 5 em. **fotbollsmatch** om E.-T.-pokalen.

Slutarps IF—Floby IF.

FIF.

Slutarps Samhällsförenings traditionella hembygdsfest 21/6-47.

under midsommarhelgen bjuder även i år på ett gediget program. På midsommaraftonen håller major Karl af Geijerstam, Skövde, föredrag över ämnet "Några ord om Västgöta minnen". Programmet i övrigt denna kväll upptar musik samt folklekar kring midsommarstången.

Pentaverkens musikkår svarar för den musikaliska underhållningen på midsommardagen och vidare framträder då Falbygdens Hembygdsgilles folkdanslag från Falköping som förstärkts med några medlemmar ur Skara Folkdansgille. För midsommardagens föredrag svarar främlingslegionären Jack Ulvensten med ämnet "Genom fyra världsdelar under brinnande krig". Ulla-Britt Lönnkvist och Gösta Dahl från Borås kommer att underhålla med visor och kupletter vid ett par uppträdanden.

KINNEVEDS-KORPEN. 21/6-47.

Diverse—Möbelsnickare 2—0.

Sista matchen i första omgången, vilken spelades mellan rubr. lag, slutade med seger för Diverse-laget. Möbelsnickarna hade dock eft. spelfördelningen varit förtjänta av något mål. Diverselagets försvar var stabilt. Kedjan däremot "skuffede" och det var egentligen vara c. Vilgottson som ställde till några farligheter. Snickarna hade sina bästa män i ch. Rehn, vb. Carlén samt innertrion i kedjan Glad—Axelsson—Gertner. Målgörare voro Vilgottson och hi. Arvidsson gjorde andra målet. Bra domare var Torsten Gustavsson, Falköping.

Diverselaget	2	2	0	0	5—1	4
Jordbrukare	2	1	0	1	5—6	2
Möbelsnickare	2	0	0	2	3—6	0

Stuga

på friköpt tomt, ej fullt färdig, till salu. Ett parti ved ingår i affären. Stugan är belägen i närheten av Kinnarp Tel. Kinnarp 111.

26/6-47

E.-T.-pokalen.

28/6-47.

Slutarp—Floby 1—1.

De gamla antagonisterna från en mängd såväl serie- som vänskapsmatcher, Floby och Slutarp möttes i söndags för tredje gången om den s. k. E.-T.-Pokalen. Matchen slutade oavgjord. Slutarp hade kraftigt övertag i spel och noterade inte mindre än fyra skott i trävirket. Slutarps snabba forwards beredde gästernas försvarare flera heta stunder men det mesta reddes upp i sista hand av den utmärkte ch. Olander. I 21 min. kunde Slutarps cf. Andersson efter hörna näta från nära håll. Hemmalagets målvakt hade det lugnt och hade i 23 min det första skottet att klara. Flobys vy kom aldrig loss från hb. Kjellander och då vi. Johansson var väl påpassad kom man inte långt på den kanten. Flobys målvakt som inte var kurant vid matchens början lämnade i andra halvlek planen och vb. Börjesson intog hans plats och visade bra bollfångartalanger. Gästerna lågo i för fullt för att utjämna och deras ansträngningar kröntes med framgång i 34 min. då ett vackert inlägg av hy. nickades in i centrum av vy. och vi. Johansson i närkamp med målvakten slog bollen i mål. Någon klasskillnad mellan lagen kunde inte förmärkas i dagens match. Slutarps försvar var stark och särskilt bör framhållas halvbackskedjan. Cf. var den bäste i den för övrigt jämna forwardskedjan. Gästernas ch. var bästa man i laget och dessutom kan nämnas hb., cf. och hy. Bestämd och bra domare i den ganska svårdömd matchen var Thorsson, Falköping.

Ställningen om E.-T.-Pokalen:

Floby	3	1	2	0	6—4	4
Slutarp	3	0	2	1	4—6	2

Slutarp—Trädet 2—0.

Trädet blev i torsdags kväll på Tångavallen besegrat av Slutarp som återigen visade prov på sin iråkade sommarform. Gästerna hade reserver för några av sina bättre spelare. Gästernas målvakt, som var av god klass fick kapitulera i 5:e min. då hy. Vilgottsson från nära håll gjorde första målet. Vid en hörna i 22 min. letade sig bollen ut till vi. Andersson, som slog på ett skott genom spelarklungan och gav Slutarp ledningen med 2—0, vilket även, som det visade sig, blev slutresultatet.

I andra halvlek fick Trädet litet mer att säga till om i början men det brast i avslutningen. När ch. Johansson på grund av skada lämnade planen 10 min. före full tid fick Trädet inrikta sig på försvar. Hemmalaget gjorde en bra match och i det stabila försvaret märktes ytterhalvorna Rehn och Andersson. Kedjans bästa voro cf. Andersson och hy. Vilgottsson medan vy. Ingerhage hade svårt att komma loss. Arvidsson tycks ha tappat formen. Trädets målvakt Martinsson framstod som lagets bästa man och i försvaret som verkade litet osäkert följdes han av hb. Hansson och cb. Johansson. De båda inrarna Gustavsson och Emanuelsson gjorde bästa arbetet i kedjan.

NÅGRA ORD OM VÅRA VÄSTGÖTAMINNEN.

28/6-47.

Över ämnet "Några ord om våra västgötaminnen" talade midsommarafton major *Karl af Geijerstam,* Skövde, å Slutarps samhällsförenings hembygdsfest i Slutarp.

Med en maning till åhörarna att stämma sina sinnen till andakt inför fädrens minne och gärningar inledde major af Geijerstam sitt föredrag. Med vördnad och tacksamhet skola vi minnas det våra förfäder en gång uträttat. Vi skola tänka på all den myckna jord våra förfäder odlat upp, på all den svett och möda, som ligger bakom ett arbete, som endast *den* kan fullt uppskatta och bedöma, som själv prövat lantbrukarens hårda och krävande arbete med moder jorden.

Hur tala ej våra gamla kyrkor och kloster, slotten och de på Falbygden talrikt förekommande gånggrifterna, hällkistorna, domarringarna och runstenarna sitt tysta språk om Fädrens gärningar och kulturens gradvisa framåtskridande inom vår bygd?

Särskilt på Falbygden stå de gamla fornminnena tätt som vittnen från den tid, då denna trakt var ett centrum för hela Västergötlands befolkning. Falbygden torde vara den först bebodda och uppodlade bygd i vårt land, dit människan först sökte sig, följande Göta älvs och Ätrans dalgångar upp från Västerhavet.

Minnesmärkena över vår kristna tro äro särskilt talrika i Skara stift, som har omkring 350 gudstempel, de flesta av respektingivande ålder. Från 1000-talet härstamma Skörtorps och Östra Gerums kyrkor, från 1100-talet Luttra, Kymbo, Göteveds, Gökhems, Vilskekleva, Suntaks, Marka och Kinneveds kyrkor, och från 1200-talet datera sig Vårkumla och Kungslena kyrkor. Våra gamla kyrkklockor, såsom i Hössna och Marka äro minnen från medeltiden, och Marka, äro minnen från medeltiden, människohand bevarade.

Bland de främsta och intressantaste fornminnena torde de gamla runstenarna vara. Inskriptionerna, oftast svårtydda, äro fåordiga och kärva. De förtälja oftast om krigiska bedrifter i "österled" av våra förfäder. Runorna tala till oss på det nordiska tungomålet i dess äldsta kända och bevarade form. Runstenarna äro "våra äldsta originalurkunder", som vi äga på vårt tungomål. På Dagsnäs egendom vid Hornborgasjön finnas flera runstenar samlade. Numera är det ej tillåtet att utan tillstånd rubba ett fornminne från dess ursprungliga plats. *Smulastenen* har en gång legat som tröskel till den nu rivna kyrkan i Smula. Den vackra runstenen vid *Alvared* i Norra Åsarps socken förtäljer om fredliga bedrifter, nämligen brobygge.

Enbart inom Falköpings hank och stör finnas ett 30-tal stenkammargravar. I Stadsparken ligger den kända gånggriften "Kyrkerör" och den s. k. "Ballerstenen", en offersten från Bronsåldern med skålformiga fördjupningar s. k. älvakvarnar. På Falbygden finnas 360 forngravar från tiden 3000—2000 år f. Kr., t. ex. dösen vid Slutarp. Gånggrifter finnas vid Glaskulla och Slöta. Domarringar förekomma vid Dala m. fl. ställen. Den största samlingen av fasta fornminnen är den på Ekornavallen i Hornborga socken.

Till de lösa fornminnena höra stenyxorna. De olika typerna bestämma åldern. — Talaren berättade vidare om *Gerumsmanteln,* som gjort Västergötland och Gerumsberget världsbekant. — En korpral och hans son hittade den 3000-åriga manteln vid torvupptagning. Gerumsmanteln är så dyrbar, att endast en kopia visas för allmänheten på Statens Historiska muséum. Även Falköpings muséum har en kopia.

På Timboholms gård invid Skövde har man gjort det största bevarade guldfyndet i Norden. Skatten väger 7,5 kg. Den inlöstes av Staten med 20,000: — kr.

I Västergötland finnas flera monument, resta till minne av historiska tilldragelser, såsom *Kungslenamonumentet* och monumentet vid *Gestrilren.* Vid Åsle står ett monument till minne av slaget vid Falköping där konung Albreckt mötte drottning Margaretha. Vid Skottek är Sturemonumentet rest på den plats, där Sten Sture d. y. dödligt sårades under striden på Åsundens is.

Av märkligare äldre byggnadsverk erinrade talaren bl. a. om Torpa slott vid Åsunden, och bland byggnadsverk från senare tid redogjordes för Kungslena f. d. översteboställe, Göta kanal, det i Sverige hittills största byggnadsföretaget, och Västra stambanan, som tillkom under befäl av överste Nils Eriksson.

Till slut redogjorde talaren för minnestavlorna på de indelta f. d. boställena och uttalade sin önskan, att de ej blott måtte bli till ett minne, utan att de även måtte medverka till att bibringa kommande generationer samma goda egenskaper, som en gång utmärkt Carl XII:s tappra karoliner.

Engelska sjukan, som här i Falköpingstrakten gick under namnet "skerven" var en ganska allmänt förekommande barnsjukdom och för dess botande rekommenderades flera medel. Den beryktade Göta-Lena i Ullene ordinerade i allmänhet att det sjuka barnet för att återfå hälsan skulle bära en liten påse på bröstet, vari vitlök, knofiepulver samt dövelsträck voro insydda — ingredienser som väl knappast återfinnas i den nutida farmakopén. En annan klok gumma, Anna Stina i Lagerstorp, Kinneve, hade följande medel att rekommendera mot samma sjukdom: Tag en torva ur marken bakom ladugården, gör ett hål i torvan, stort nog att det sjuka barnet kan dragas baklänges genom detsamma tre gånger. Sedan detta skett var hälsoförbättring enligt Anna Stinas påstående med säkerhet att vänta. 26/6-47. (del av artikel)

JUNIORMATCH I ALLMÄN IDROTT.

Skultorps IF 69 p., Kinnarps IF 60 p. och IK Wilske 43 p. blev slutresultatet av en triangelmatch i allmän idrott mellan dessa föreningars juniorer. De gick av stapeln i söndags och arrangör var Kinnarp. E. Högberg, Skultorp, imponerade med goda 180 i höjd och 618 i längd, liksom även 17-årige Åke Torstensson, Kinnarp, med 51,80 i spjut (jun.). Klang, Skultorp, och Persson, Wilske, vunno överlägset i resp. diskus och kula.

Resultat:

100 m.: 1) Evert Svensson, S, 12.4; 2) Sv. Vesterberg, S., 12.4; 3) M. Sandén, K., 12.5.

300 m.: 1) Evert Svensson, S., 39,8; 2) Olle Törnell, K., 39,8; 3) Mats Sandén, K., 41.0.

1500 m.: 1) A. Larsson, W., 4.34,5; 2) B. Arvidsson, K., 4.34,5; 3) K. E. Larsson, W., 4.40,8.

Kula: 1) Ragnar Persson, W., 12,89; 2) Erik Högberg, S., 11,74; 3) Mats Sandén, K., 11,67.

Diskus: 1) A. Klang, S., 40,96; 2) Ragnar Persson, W., 31,97; 3) O. Törnell, K. 30,99.

Spjut: 1) Å. Torstensson, K., 51,80; 2) M. Sandén, K., 48,50; 3) Lennart Svensson, S., 35,66; 4) Evert Svensson, S., 35,57.

Längdhopp: 1) E. Högberg, S., 618; 2) O. Törnell, K., 610; 3) Sv. Vesterberg, S., 608.

Höjdhopp: 1) E. Högberg, S., 180; 2) O. Törnell, K., 160; 3) E. Kjellin, K., 155; 4) Ragnar Persson, W., 155. 1/7-47.

TRIANGELMATCH PÅ ODENPLAN I KVÄLL. 3/7-47.

På Odenplan drabba i kväll Karleby GoIF, Kinnarps IF samt KFUM samman i en triangelmatch i fri idrott.

SLUTARP

HÖSALT o. STENSALT på lager.

SANDÉNS.

KFUM slog Kinnarp i fri idrott.

5/7-47.

KFUM Falköping slog Kinnarps IF vid en klubbmatch i fri idrott på Odenplan i torsdags. Poängsiffrorna blevo 58,5 mot 48,5.

Tävlingarna blevo i hög grad lidande av de regntunga och sega banorna, men trots det uppnåddes en del goda resultat. Så t. ex. i stavhopp, där inte mindre än tre man gingo över 3 m. Här kom Kinnarp med gamle "mästaren" Wilgotsson, vilken emellertid nu fick se sig slagen av KFUM:s unge, lovande Anderberg, som vann på 320 — utan att försöka på högre höjder. Wilgotsson hade 310. Anderberg var f. ö. tävlingarnas bäste man med seger i samtliga tre hopp: förutom i stavhopp segrade han i höjdhopp, där tävlingen fick förläggas till gräsvallen, på 165 och i längd på 603.

I den avslutande stafetten var KFUM helt överlägset.

Resultat:

100 m.: 1) Stig Karlsson, KFUM 11.9; 2) och 3) G. Leijon, KFUM och Y. Frisk, K., 11.9; 4) M. Sandén, K. 12.3.

400 m.: 1) H. Wilhelmson, KFUM, 54.3; 2) G. Leijon, KFUM, 57.7; 3) G. Frisk, K., 60.0; 4) G. Alvén, K., 60.8.

1500 m.: 1) Eldor Andersson, K., 4.35,8; 2) B. Arvidsson, K., 4.36,2; 3) Stig Karlsson, KFUM, 4.52,0; 4) G. Leijon 4.58,0.

Kula: 1) Y. Frisk, K., 10,98; 2) L.-E. Linnarsson, KFUM, 10,46; 3) G. Frisk, K., 10,45; 4) S. Tranmo, KFUM, 10,40.

Diskus: 1) L.-E. Linnarsson, KFUM, 31,16; 2) Åke Andersson, K., 30,67; 3) G. Frisk, K., 29,72; 4) S. Tranmo, KFUM, 26,49.

Utom tävlan: Anders Nilsson, Karleby GoIF, 37,25.

Spjut: 1) R. Sandin, KFUM, 43,40; 2) M. Sandén, K., 40,73; 3) Å. Torstensson, K., 40,62; 4) Arne Svensson, KFUM, 37,72.

Höjd: 1) G. Andersberg, KFUM, 165; 2) Y. Frisk, K., 160; 3) O. Thörnell, K. 155; 4) Lennart Gustafsson, KFUM, 150.

Längd: 1) G. Anderberg, KFUM, 603; 2) Y. Frisk, K., 581; 3) H. Wilhelmsson, KFUM, 578; 4) O. Thörnell, K. 530.

Stav: 1) G. Anderberg, KFUM, 320; 2) G. Wilgotsson, K., 310; 3) Y. Frisk, K., 300; 4) Lennart Gustafsson, KFUM, 230.

Stafett 4×100 m.: 1) KFUM 48.7; 2) Kinnarp 51.1.

Telefonist.

Plats ledig vid Kinnarps telefonstation. Svar till fru Karlsson, telefonstationen, Kinnarp. 6211

SLUTARP.

KRUSBÄR uppköpes.

6292 **Sandéns**, tel. Kinnarp 113.

I Slutarp

10/7-47.

ägde premieringar rum i går.

1 års ungston med skp.

Jully e. Jupard, Valdem. Johansson, Siggagården, Slutarp; Julita e. Juvill, Ragnar Gustavsson, Siggagården, Slutarp; Blanka e. Blanko, Nils Källén, Stränggården, Vårkumla; Juna e. Jupard, Torsten Gustavsson, Västarp, Brismene; Saga e. Monte-Bello, Elmer Johansson, Stommen, Börstig; Reflexy e. Reflex, Karl Kjellberg, Siggagården, Slutarp; Rexi e. Reflex, Erik Danielsson, Lillegården, Luttra; Julia e. Jupard, Torsten Andersson, Backgården, Slutarp.

2 års ungston med skp.

Bellona e. Monte-Bello, Ivar Andersson, Gunnestorp, Börstig; Julia e. Juvill, Nils Källén, Stränggården, Vårkumla; Örnette e. Örne, Erik Danielsson, Lillegården, Luttra; Tyra e. Hotteur, Torsten Andersson, Backgården, Slutarp; Rexy e. Reflex, Gustav Oskarsson, Brandstorp, Slutarp; Venny e. Akilles, Paul Larsson, Storegården, Brismene; Lady e. Hotteur, Paul Johansson, Skräddareg., Grolanda.

3 års ungston med fris.

Vega II e. Reflex, avelsdipl., Salomon Gustavsson, Prästg., Kinnarp; Elba e. Elbe, Valter Oskarsson, Fröjeredsled, Slutarp; Reisy e. Reflex, Sanfr. Nilsson, Kotarp, Slutarp; Majken VI e. Reflex, Salomon Gustavsson, Prästgården, Kinnarp; Bonetta e. Bonit, Bertil Johansson, Skattegården, Vårkumla; Sättan e. Reflex, Torsten Andersson, Backgården, Slutarp; Bansy e. Blanko, Åke Gustavsson, Ledsgården, Slutarp; Jovina e. Adel, Elias Scherman, Vintorp, Börstig; Dansy IV e. Reflex, Allan Johansson, Alarp, Kinnarp; Saga e. Reflex, Nils Källén, Stränggården, Vårkumla; Syljan e. Sylbin, Bertil Kjellander, Mossagården, Slutarp; Ragni e. Monte Bello, Henning Larsson, Hallan, Brismene; Essy e. Eran, bröd. Neüman, Slättäng, Vartofta; Asta e. Akilles, Josef Svantesson, Grenslund, Slutarp.

4 års ston med föl och värdebokstav.

Johanna e. Stim, B, Göran Andersson, Hulegården, Kinnarp; Monéa e. Stim, B, Gustav Oskarsson, Brandstorp, Slutarp; Rella e. Reflex, B, Paul Johansson, Skräddaregården, Grolanda; Stjärna e. Valdo, B, Elmer Johansson, Stommen, Börstig; Mona I e. Monte-Bello, B, Artur Andersson, Kringlarp, Börstig.

Äldre fölston med värdebokstav.

Lilly e. Lorell, B 20 kr., Ragnar Gustavsson, Siggagården, Slutarp; Toreta e. Tore, B 20 kr., Johannes Johansson, Liden, Slutarp; Relly e. Reflex, AB 40 kr., Valdem. Johansson, Siggagården, Slutarp; Flexy e. Reflex, AB 40 kr., Valdem. Johansson, Siggagården, Slutarp; Espa e. Espoir, B 20 kr., Hjalmar Johansson, Storegården, Börstig, Ulla e. Uro, B 20 kr., Ivar Andersson, Gunnestorp, Börstig; Reja e. Reflex, B 20 kr., Ferd. Johansson, Ledsgården, Slutarp; Loretta e. Lorell, B 20 kr., Ragnar Gustavsson, Siggag., Slutarp; Virma e. Blanko, AB 40 kr., Nils Källén, Stränggården, Vårkumla; Flora e. Amonrux, gdk., Bror Andersson, Angrimstorp, Brismene; Aga e. Tore, B 20 kr., Erik Sundén, Mellomgården, Slutarp; Rega e. Reflex, B 20 kr., Erik Sundén, Mellomgården, Slutarp; Göta e. Reflex, gdk., Sigvard Johansson, Munkagården, Luttra; Flora e. Blanko, AB 40 kr., Erik Danielsson, Lilleg., Luttra; Ninette e. Cupido, B 20 kr., Olof Sandén, Backgården, Slutarp; Rosa e. Reflex, B 20 kr., Torsten Andersson, Backgården, Luttra; Blanka e. Blanko, B 20 kr., Bertil Johansson, Skatteg., Vårkumla; Monda e. Monte-Bello, B 20 kr., Salom. Gustavsson, Prästg., Kinnarp; Marett e. Magnet, AB 40 kr., Thorsten Gustavsson, Västarp, Brismene; Carmen e. Magnet, AB, Gustav Oskarsson, Brandstorp, Slutarp; Salona e. Satyr, B 20 kr., Göran Andersson, Hulegården, Kinnarp; Doressa e. Verdan, gdk., And. Johansson, Skomakareg., Göteve; Blenda e. Dalila, B 20 kr., bröd. Johansson, Axtorp Ödegården; Rellan e. Reflex, B 20 kr., Sanfrid Nilsson, Kotarp, Slutarp; Gullet e. Lorell, B 20 kr., bröd. Johansson, Nohlgården, Slutarp; Rexi e. Reflex, B 20 kr., Åke Gustavsson, Ledsgården, Slutarp; Daisy e. Heroton, B 20 kr., Åke Gustavsson, Ledsgården, Slutarp; Tyra e. Reflex, AB 40 kr., Nils Källén, Strängg., Vårkumla; Marja e. Junof, B 20 kr., Rudolf Abrahamsson, Villiamsholm, Kinnarp; Sophine e. Parasol, B 20 kr., Karl Bening, Mellomg., Kälvene.

Hingstar.

Hotteur e. Heron, B, Kinneveds m. fl. socknars Hingstförening, Siggagården, Slutarp; Jupard e. Jutarp, B, Kinneveds m. fl. socknars Hingstförening, Siggagården, Slutarp.

I Slutarp uppvisades 71 hästar.

LEKAFTON

å Idrottsplatsen, Slutarp, onsd. d. 16 juli kl. 20. Stens Lekgäng.

6379 **S. I. F.**

LEDIGA PLATSER

4 stycken

Sömmerskor

erhålla stadigvarande arbete. Även ovana få anställning. Något maskinvana få 1 kr. i tim. Bra ackordsförtjänster. Rum finnes.

Slutarps syfabrik, A. W. Ahlqvist.

Kinneved och Vårkumla: höstvete 2, höstråg 2,5, vårvete 3, korn 3, havre 3, blandsäd 3, potatis 3, foderrotfrukter 3, hö från odlad jord 2 och hö från naturlig äng 2.

Den kalla vintern har medfört att höstsäden delvis dött ut och måst omsås med vårsäd. Särskilt vetet är tunnt. Vidare har den starka sommarvärmen gjort sitt till att det synes bli mindre skörd än vad som tidigare väntats, såvitt nu inte de senaste dagarnas regn kan förbätra skörden något. Vårsäden är relativt bra, men även den har lidit av torkan. Utsikterna till god skörd av potatis och rotfrukter ha ökats genom de sista dagarnas regn. Skörden på vallarna är mindre än vad som tidigare beräknats. Bärgningen försvåras genom regnet, varför höskörden delvis torde bli skadad därav. Betet synes repa sig efter regnet. Höstsådden blir väl till arealen densamma som förra året. Tillgång på arbetskraft försvårar bärgningen av skörden.

19/7-47.

Falbygdsmästerskapen:

15/7-47.

Wilske tog standaret och Kinnarp pokalen.

Falbygdens idrottsungdom stormade fram på Odensplan i söndags, då den årliga generalmönstringen, Falbygdsmästerskapen, gingo av stapeln för fjortonde gången. Som vanligt var det i flertalet grenar skarpa strider med ty åtföljande goda resultat och två nya mästerskapsrekord noterades: på 400 m. av populära "Kyparn" alias Bertil Gustafsson från Gudhem, som sänkte sin gamla notering på distansen med tre tiondelar till 52.5 samt i stafett 1000 m., där Gudhems IF:s segrande lag klockades till 2.10,3, sju tiondelar under Wilskes gamla notering.

Emellertid måste man nog erkänna att årets mästerskapstävlingar som helhet blevo något mattare än de föregående årens eller åtminstone föregående års. Vid en jämförelse med i fjol finner man nämligen att resultaten då voro bättre i hela sju grenar, medan endast tre grenar voro bättre i år. I en gren är noteringen nästan exakt densamma, nämligen i spjut, där Anders Nilsson i år vann med 49,76 — i fjol hade Arne Frisk, som då vann, 49,77.

En förklaring till de i viss mån försämrade resultaten är kanske att man i år saknade en av de främste vid de föregående årens tävlingar, nämligen Gösta Arvidsson, Kinnarp. Och kanske inte heller banorna voro i bästa skick efter den senaste tidens myckna regnande. Annars var ju vädret under tävlingarna nästan idealiskt, om man bortser från att vinden besvärade kastarna en hel del.

I fråga om mästerskapsstandaret och -pokalen blev visan den vanliga: pokalen tog Kinnarp överlägset hem och nästan lika överlägset gick standaret till Wilskepojkarna.

Tävlingarna inleddes

på middagen, då spjut och höjd avgjordes samt försöken på 100 m. I spjut såg det länge ut som om fjolårsmästaren Arne Frisk från Kinnarp skulle upprepa sin seger, men Anders Nilsson, Karleby, hade hela tiden glatt med jämna, snärtiga kast och i sitt sista och f. ö. även tävlingens sista kast gick han förbi den ledande Kinnarpsbon. Vart höjdhoppstiteln skulle gå rådde ingen tvekan om, när Allan Svensson var med. Han tycktes dock inte för dagen bara i bästa slag och stannade på 165 cm.

Eftermiddagens finaltävlingar inleddes med 100 m. Här sprang Yngve Frisk från Kinnarp överraskande bra och ledde efter halva sträckan. Då kom emellertid Bertil Gustafson med en grann finish och vann klart. På 400 m. var "Kyparn" lika suverän. Thörnell, Kinnarp följde honom i det längsta men när uppploppet började, hade han ingen chans att hänga. Bertil Gustafsons tid blev bra: 52,5, vilket är lika med nytt mästerskapsrekord.

Kulstötningen gick rättvist till Ingvar Fransson, som var den för dagen bäste. Påfallande blek var Allan Svensson — han stötte helt utan geist — men tog igen skadan i diskus, där han vann på goda 41,15. Här såg man f. ö. stadige K. G. Johansson, som visade ungdomarna på plats, samt Falbygdsalliansens ordf. Evert Clason, Stenstorp, vilken hivade i väg diskusskivan över de 35 m. Bra gjort!

1500 m. blev en tämligen lätt affär för stillöpande Evald Fant. Man hade nog väntat mer av Karlebys Sigvard Johansson. Sedan Frisk med förnamnet Gerhard hade dragit upp första rundan, gingo Fant och Sigvard Johansson upp till ledningen. När sista varvet började låg Johansson ungefär 3 m. efter, vilka snabbt ökades till 10—15 och Fant kunde gå i mål i "splendid isolation". Tiderna blevo förhållandevis bra: 4.15,6 för Fant och 4,18 för Johansson.

Tävlingarnas mest spännande gren blev den avslutande stafetten, som kom att utlösa nästan s. k. sydländska scener på läktaren. I första heatet startade Gudhem, Stenstorp, Wilske och Kinnarp. De första sträckorna voro ungefär jämna. Gudhems slutman, Bertil Gustafsson, gick ut som tvåa, gjorde en mycket grann löpning och kunde föra sitt lag segrande i mål på den nya mästerskapstiden 2.10,3. Kinnarp kom tvåa på 2.11,5. Andra heatet, där Kinnarps lag II hemförde segern, blev inte av samma klass som första och här noterades också betydligt sämre tider.

Som avslutning på tävlingarna utdelades pokalen resp. standaret till sina rättmätige innehavare, vilka naturligtvis också blevo vederbörligen "avhurrade".

Elle.

Resultat:

Höjdhopp: 1) Allan Svensson, Albion, 165; 2) Bengt Andersson, Karleby, 160; 3) Anders Nilsson, Karleby, 160; 4) O. Törnell, Kinnarp, 155; 5) Bror Larsson, Albion, 155; 6) A. Frisk, Kinnarp, 155.

Spjutkastning: 1) Anders Nilsson, Karleby, 49,76; 2) A. Frisk, Kinnarp, 47,61; 3) Å. Torstensson, Kinnarp, 45,59; 4) M. Sandén, Kinnarp, 45,19; 5) K. E. Fant, Wilske, 42,38; 6) Eskil Olsson, Börstig, 41,89.

100 m.: 1) Bertil Gustavsson, Gudhem, 11.8; 2) Y. Frisk, Kinnarp, 12.1; 3) S. Dahlström, Wilske, 12.2; 4) S. Fredriksson, Albion, 12.2; 5) K. E. Fant, Wilske, 12.4; 6) R. Rahn, Albion, 12.5.

5,000 m.: 1) Nils Gustavsson, Tiarp, 16.50,6; 2) Eldor Andersson, Kinnarp, 17.00,0; 3) Magnus Pettersson, Wilske, 17.05,0; 4) Y. Ahlberg, Albion, 18.28,4.

400 m.: 1) Bertil Gustavsson, Gudhem, 52.5 (nytt mästerskapsrekord); 2) O. Törnell, Kinnarp, 54.0; 3) S. Fredriksson, Albion, 55.6; 4) I. Algotsson, Wilske, 57.2; 5) E. Lundin, Gudhem, 58.6; 6) S. O. Andersson, Wilske, 58.9.

Kulstötning: 1) I. Fransson, Wilske, 12,44; 2) Allan Svensson, Albion, 12,38; 3) A. Frisk, Kinnarp, 12,13; 4) Ragnar Andersson, Karleby, 11,98; 5) E. Arvidsson, Kinnarp, 11,27; 6) K. E. Lindgren, Wilske, 11,11.

1500 m.: 1) E. Fant, Wilske, 4.15,6; 2) Sigvard Johansson, Karleby, 4.18,0; 3) Nils Gustavson, Tiarp, 4.22,5; 4) Allan Larsson, Wilske, 4.25,1; 5) S. Albertsson, Karleby, 4.30,2; 6) Artur Johansson, Albion, 4.31,0; 7) G. Frisk, Kinnarp, 4.31,2.

Stavhopp: 1) Y. Frisk, Kinnarp, 3,25; 2) Eidor Andersson, Kinnarp, 3,15; 3) G. Vilgotson, Kinnarp, 3,15; 4) Ingvar Nilsson, Wilske, 3,00; 5) H. Josefsson, Kinnarp, 2,85; 6) Åke Andersson, Kinnarp, 2,70.

Längdhopp: 1) Y. Frisk, Kinnarp, 5,99; 2) Ragnar Persson, Wilske, 5,69; 3) K. E. Fant, Wilske, 5,52; 4) H. Josefsson, Kinnarp, 5,48; 5) Arne Olsson, Kinnarp, 5,47; 6) S. Ulvestig, Börstig, 5,22.

Diskus: 1) A. Svensson, Albion, 41,15; 2) K. G. Johansson, Wilske, 39,44; 3) Ragnar Andersson, Karleby, 38,84; 4) Anders Nilsson, Karleby, 36,50; 5) E. Clason, Albion, 35,12; 6) Arne Andersson, Karleby, 33,63; 7) I. Fransson, Wilske, 32,76; 8) J. Wennerholm, Wilske, 32,04.

Stafett 1,000 m.: 1) Gudhems IF 2.10,3; 2) Kinnarps IF 2.11,5; 3) IK Wilske 2.14,4; 4) IS Albion 2.16,0; 5) Kinnarps IF II 2.16,7; 6) IK Wilske II 2.17,2.

Mästerskapspokalen: 1) Kinnarps IF 73 p.; 2) IK Wilske 54 p.; 3) IS Albion 36 p.; 4) Karleby GIF 33 p.; 5) Gudhems IF 20 p.; 6) Tiarps IF 10 p.; 7) Börstigs IF 2 p.

Mästerskapsstandaret: 1) IK Wliske 26 p.; 2) Kinnarps IF 21 p.; 3) Karleby GIF 13 p.; 4) Tiarps IF 9 p.; 5) IS Albion 9 p.; 6) Gudhems IF 9 p.; 7) Broddetorps GIF 3 p.; 8) Floby IF 1 p.

Ladugård i Kinnarp lades i aska av gnista från höhiss.

19/7-47.

Grisar och kalvar, värdefulla redskap, m. m. innebrända.

Vid en eldsvåda i går middag nedbrann till grunden ladugården hos hemmansägaren Helmer Andersson, Östergården, Kinnarp.

Elden uppstod vid halv 2-tiden. Man hade varit sysselsatt med att köra in höet och skulle just hissa upp det sista lasset av årets skörd, då en gnista från hisspelet antände några intilliggande hötappar. Hr Andersson försökte släcka elden genom att slänga några hinkar med vassle, som stodo i närheten, över de brinnande hötapparna men allt var förgäves. Då alla dörar och lämmar stodo öppna och då stark blåst rådde, spred sig elden mycket hastigt, och inom ett ögonblick var hela höskullen övertänd. Hr Andersson sprang då in i boningshuset och alarmerade per telefon brandkåren i Falköping.

Då denna efter en stund kom till platsen hade elden spritt sig över hela ladugården och man fick inrikta sig på att rädda en intilliggande ladugård, som var starkt hotad och där det också genom hettan och genom gnistor brann i taket.

Förutom tre suggor med smågrisar, en större gödgris samt två kalvar innebrändes och förstördes bl. a. en hel del nya logredskap, varibland kan nämnas ett tröskverk, en fläkt, en el-motor, en gröpkvarn och ett hackelseverk. Dessutom brann årets hela höskörd inne, vilken f. ö. var rekordskörd. En häst, som stod i stallet, fick man ut i sista stunden.

Den nedbrunna ladugården var en vinkelbyggnad och hade utrymme för fem hästar och 20 nötkreatur. Den var försäkrad för endast 15,000 kr., vilket torde motsvara ungefär halva värdet. Redskapen voro försäkrade till endast 1,800 kr. och ägaren gör således en betydande förlust.

Hallon

uppköpes *G. Clauson, Slutarp.*

SLUTARP

Krusbär samt svarta vinbär

uppköpes. *Sandéns, Tel. Kinnarp 113*

Kinnevedskorpen: 19/7-47.

Diverse—Möbelsnickare 5—2.

Sin tredje raka seger tog Diverselaget genom att i onsdags vinna över Möbelsnickarna med 5—2. Snickarkedjan spelade bra på planen men saknade udd i avslutningen. Cf. Vilgotsson och vy. Gustavsson svarade för Diverses båda mål före halvtid. I andra halvlek fick Diverselaget spela med 10 man, sedan vi. måst utgå på grund av skada. Diverselaget ökade till 4—0 genom hi. Arvidsson och cf. Vilgotsson innan Snickarna reducerade till 1—4 genom hy. Arp. Omedelbart därefter blev det 5—1 genom cf. Vilgotsson och reduceringen till 5—2 kom genom Snickarlagets hy. De främsta i segerlaget voro: målv. Rutman, cf. Juliusson och cf. Vilgottsson.

Snickarlagets bästa voro: vb. Carlén, cb. Rehn och vh. Andersson.

Ställningen:

Diverselaget	3	3	0	0	10—	3	6
Jordbrukare	2	1	0	1	5—	6	2
Möbelsnickare	3	0	0	3	5—	11	0

De sista matcherna spelas enl. följande: tisdagen den 22 Jordbrukare—Möbelsnickare, fredagen den 25 Jordbrukare—Diverse.

Västgötaungdom till Bosöspelen. 22/7-47.

Som bekant anordnar Riksidrottsförbundets ungdomskommitté tävlingar för ungdom på Bosön den 25—27 juli. Varje distrikt äger rätt att anmäla sammanlagt högst 12 deltagare till tävlingarna, vilka gälla fri idrott och simning. Klassindelningen är: Pojkar klass A födda 1929—30, klass B födda 1931—32 samt flickor födda 1929—32.

Västgötatruppen till Bosötävlingarna är nu klar och från våra trakter ha uttagits Bengt Steffner, Karleby, Åke Torstensson, Kinnarp, och L.-E. Linnarsson, KFUM Falköping.

TILL SALU

Jordbruksfastighet till salu.

Under hand låter herr Gustaf Johansson i **Kotarp, Slutarp,** försälja sitt ägande hemman 1/4 mantal Kotarp 1² i Kinneveds socken, att tillträdas den 14 mars 1948. Hemmanet är nybyggt och lättskött, ligger cirka 1,300 m. från allmänna vägen Slutarp—Vårkumla, areal cirka 19 hektar, därav 10 hektar odlad jord, allt i ett skifte. Nytt boningshus om 2 rum och kök i undre våningen och 1 rum och kök i andra våningen, nybyggd ladugård och magasin m. m.

Övriga upplysningar lämnas av ägaren och undertecknad.

Slutarp den 22 juli 1947.

6622 **Ragnar Johanson.**

DM i fri idrott:

Rune Persson dubbelsegrare, Gösta Arvidsson diskusmästare.

22/7-47.

Lidköpings IS tog standaret för andra året i rad.

Årets DM-tävlingar i allmän idrott höllos i lördags och söndags på Framnäs i Lidköping. Vädret var varmt och skönt, men en hård vind svepte fram tvärs över banan båda dagarna och inverkade på resultaten i hopp och kast. Löparna fingo på söndagen springa på torra och lösa banor. Lidköpings IS svarade för arrangemangen och dessa klaffade inget över sig.

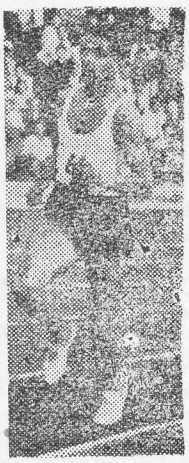

Resultatmässigt sett noterades flera bra prestationer och framförallt gladde kulstötarna. Bröderna Arvidsson, FAIK, bjödo nämligen Thage Pettersson en hård fight och det var först i tävlingens sista kast som lidköpingsbon kunde säkra segern och därmed även en plats i landslaget. Hans 15,15 är det näst bästa kulresultatet i landet i år. Gösta Arvidsson tog i andra omgången ledningen genom att öka sitt personliga rekord från 14,46 till 14,77 och är tydligen på god väg mot magiska 15. Harry A. kom trea på 14,68, men även han bör öka i fortsättningen, om han inte spänner sig.

Ytterligare en falköpingspojke visade att han är på god väg, nämligen Rune Persson, som bärgade en populär dubbelseger på 800 och 1500 meter. På lördagen fick Rune springa 2 800-metersopp. Och eftersom han fick tänka på söndagens 1500-meter var segrartiden 1.57 god. På 1500 nådde Rune sin bästa tid för året, 3.53,8. I spurten behövde han blott springa för att bevaka sin förstaplats.

Tävlingarnas andre dubbelsegrare blev Lerdala-Gustafsson, LIS, som sprang hem både 100 och 200 meter.

Gösta Arvidsson överraskade storligen i diskus, där han inte är det minsta specialtränad och bärgade där segern framför favoriten Eskil Eriksson, som tycks ha kommit ur slag.

Längdhopp: 1) Sven Persson, LIS, 6,74; 2) G. Åkervall, d:o, 6,46; 3) Stig Hansson, Vänersborgs AIK, 6,39; 4) H. Nannesson, LIS, 6,35.

Stavhopp: 1) L. Ekström, IFK Borås, 360; 2) O. Lust, Elfsborg, 350.

200 meter: 1) Rune Gustafsson, LIS, 22.8; 2) V. Hermansson, Dalsjöfors GIF, 22.9; 3) S. Larsson, d:o, 23.0; 4) S. Magnusson, Skackans IF, 23.4.

Här kördes löparna i försök, mellanheat och final, vilket blev ganska tröttande för dem. I finalen fick Gustafsson en verklig smakstart och Valle Hermansson, som dock kom fint i finishen, hade ingen chans att nå lidköpingsbon.

Löpning 5,000 meter: 1) Ingvar Johansson, Vänersborgs AIK, 15.08,4; 2) S. Appelqvist, IK Ymer, 15.14,6; 3) K. A. Persson, Kinnaströms SK, 15.15,0; 4) N. Nicklasson, IF Hagen, 15.17,0.

När klockan ringde kom Ingvar Johansson med sin fruktansvärda spurt och hade i ett nafs ett försprång på 25 meter, som ytterligare ökades fram till mål.

Kulstötning: 1) Thage Pettersson, LIS, 15,15; 2) G. Arvidsson, FAIK, 14,77; 3) H. Arvidsson, d:o, 14,68.

Jämnt och spännande så det förslog. Gösta Arvidsson ledde på 14,77 före Thage Petterssons 14,69 och Harry Arvidssons 14,68. Thage Pettersson fick i sin och tävlingens sista stöt upp en verklig praktpärla ,som mätte hela 15,15 meter och "snuvade" därmed Gösta på segern. Thages resultat är det näst bästa som nåtts i Sverige i år.

Ett paket

inneh. div. klädesplagg borttappades i sönd. på vägen Åsarp—Falköping. Tillvaratagaren torde godhetsfullt hänvända sig till handl. A. Arvidsson, Kinnarp.

24/7-47.

Kinnarps Festpark

gästas på lördag och söndag av
dragspelsmästaren
SÖLVE STRAND med **Kvartett**
åtföljd av revyartisten
BULLAN PERSSON,

den mest kände artisten från Vårat Gängs revyer. Festligheterna börja på lördag kl. 20, på söndag kl. 19 med GAMMAL DANS.

Kl. 20.30 ger Sölve Strands kvartett tillsammans med Bullan Persson ett kabaréprogram. Spel och servering.

Besök årets största fest i parken.

6631 **Kinnarps I. F.**

Strömavbrott.

Kraftleveransen till abonnenter anslutna till Grolanda, N. Åsarp och Slutarps elföreningar kommer att vara bruten **tisdagen den 29 d:s kl. 19.15—22.15.**

Vi vilja dock uttryckligen göra allmänheten uppmärksam på, att anläggningarna kunna komma att sättas under spänning när som helst under ovan angiven tid.

6700 **TROLLHÄTTE KRAFTVERK.**

FOTBOLL

å Tångavallen, Slutarp,

torsdagen den 31 juli kl. 19

IFK FALKÖPING B—SLUTARPS IF.

Hallon

uppköpes *G. Clauson, Slutarp.*

Ett varmt tack

till alla dem som voro oss till hjälp vid eldsvådan samt till dem som visat oss vänlighet.

Östergården, Kinnarp.

6726 **Margit och Helmer Andersson.**

Fastighets- och lösöreauktion.

Genom offentlig auktion, som förrättas å stället lördagen den 9 augusti kl. 14, låter sterbhusdelägarne efter avlidne Frans Lång till försäljning utbjuda lägenheten **Aspelund i Kinneveds socken** att tillträdas den 1 september 1947 eller efter överenskommelse. Lägenheten har ett fint och centralt läge intill landsvägen vid Kinnarps järnvägsstation och innehåller 2 bostadslägenheter om 3 rum och kök vardera, i en lägenhet slaskledning och centralvärme, elektrifierat.

Köpe- och betalningsvillkoren tillkännagives vid auktionen men nämnes att handpenning begäres och fullgod säkerhet för återstoden.

Vid samma tillfälle försäljes all boets lösegendom, varav nämnes husgeråd och möbler m. m. som förekommer då allt skall försäljas.

För lösegendomen vanliga auktionsvillkor med äganderättsförbehåll.

Kättilstorp den 30 juli 1947.

Anton Johansson. **Joh. M. Johanson.**

Kinnevedskorpen: 29/7-47.

Möbelsnickare—Jordbrukare 2—2.

Det i tisdagens match uppnådda resultatet torde utgöra en rättvis värdemätare å rubr. lags styrkeförhållanden. Snickarlaget tog ledningen med 1—0 genom hy. Asp, varefter Jordbrukarna genom hy. Andersson utjämnade. I andra halvlekens början gav cf. Axelsson Snickarlaget ledningen med 2—1, vilket stod sig tills en minut var kvar av matchen, då vy. Stenkvist utjämnade. Bäst i Snickarlaget voro ch. Rehn, hb. Engdahl samt cf. Axelsson och vy. Alexandersson. I Jordbrukarlaget gjordes de bästa insatserna av målv. Thulin, hb. Johansson, ch. Andersson och vh. Hallagård. Kedjan lyckades inte helt och den som mest oroade motståndarförsvaret var cf. Andersson.

Diverse—Jordbrukare 2—2.

Sista matchen i korpserien blev en av turneringens bättre och bjöd på bra spel och fart matchen igenom. Jordbrukarna gjorde en bättre match än i tisdags och Diverselagets försvar hade fullt upp att göra. Jordbrukarna togo ledningen direkt efter avspark med mål av hi. Andersson. Det utjämnande målet gjordes av cf. Vilgottsson efter 20 min. spel. I andra halvlek tog Jordbrukarlaget åter ledningen, denna gång genom hy. Andersson. Slutsiffran fastställdes några minuter senare genom ett överraskande skott av vy. Gunnarsson, vilket touchades av cf. och gick in utan chans för målvakten. I Jordbrukarlagets jämna försvar bör framhållas ch. Hallagård, vb. Andersson och ytterhalvorna Nilsson och Silvanders goda spel. I kedjan märktes mest vi. Ingerhage och högervingen C. Andersson och B. Andersson. Starka punkter i Diverselaget voro målv. Rutman, ch. Juliusson, hb. Gustavsson och i kedjan cf. Vilgottsson.

Efter matchens slut förrättades prisutdelning av SIF:s ordförande Lennart Gustavsson, som överlämnade plaketter till samtliga mannar i det segrande Diverselaget.

Slutställning:

Diverselaget	4	3	1	0	12—5	7
Jordbrukare	4	1	2	1	8—9	4
Möbelsnickare	4	0	1	3	8—14	1

Auktion

å prima jordbruksfastighet

Genom offentlig auktion, som förrättas å stället fredagen den 8 aug. 1947 kl. 15, låter herr David Magnusson försälja sitt ägande hemman Finkagården i Luttra socken, att tillträdas den 14 mars 1948, villkoren tillkännagives vid utropet.

Hemmanet ligger i närheten av landsvägen Falköping—Slutarp, har bra åbyggnader, areal 41,5 hektar, därav 25 hektar odlad jord, skog till husbehov, allt i ett skifte. Föder omkring 20 nötkreatur och 4 hästar. Köparen skall lämna 3,000 kronor kontant och lämna fullgod säkerhet. Närmare upplysningar lämnas av ägaren och undertecknad.

Slutarp den 1 aug. 1947.

6903 **Ragnar Johanson.**

Jordbruksfastighet till salu.

Under hand låter herr Vilander Josefsson försälja sitt ägande hemman 3/8 mantal Axtorp Nolgården 3^2, 3^5 i Kinneveds socken, att tillträdas den 14 mars 1948. Hemmanet ligger intill allmänna landsvägen Kinnarp—Grolanda, har bra åbyggnader, boningshus med 4 rum och kök i nedre våningen och 2 rum i övre, ladugård med plats för 20 bundna djur samt stior, stall för 5 hästar, och tak av plåt, brygghus och magasin. Areal cirka 45 hektar, därav 18 hektar odlad jord, bra beten och skog till mer än husbehov.

Närmare upplysningar lämnas av ägaren och undertecknad.

Slutarp den 28 juli 1947.

6859 **Ragnar Johanson.**

FOTBOLL

å Tångavallen, Slutarp,

söndagen den 3 aug. kl. 11,30

BLIDSBERGS IK—SLUTARPS IF.

AKTIV självbindare,

5 fot, med förställ, obet. körd, till salu.

Prästgården, Kinnarp. Tel. 21.

Kinneveds kommun 1947-08-04

har fått regeringens tillstånd att för uppförande av ny folkskola upptaga ett 25-årigt amorteringslån å 175,000 kr.

Auktion

å prima jordbruksfastighet

Genom offentlig auktion, som förrättas å stället tisdagen den 12 augusti 1947 kl. 14 låter fru Frideborg Johansson och Marianne Johansson försälja deras ägande hemman 3/4 mantal Fastarp Millumgården 1², även benämt Lyckorna, i Kinneveds socken att tillträdas den 14 mars 1948. Villkoren tillkännagives vid utropet.

Hemmanet ligger i närheten av Slutarps station, har 43 hektar jord i ett skifte, därav 24 hektar odlat, bra beten och vedskog till husbehov. 1 bra boningshus om 2 rum, kök och hall i nedre våningen och 2 rum i övre våningen, 1 äldre boningshus om 3 rum och kök, 1 bra ladugård med plats för 20 bundna djur och kättar, stall med 5 spiltor och 2 boxar. 1 svinhus och hönshus, 1 magasin och vedbod m. m.

Köparen skall lämna två tusen kronor kontant och lämna godkänd säkerhet.

Närmare upplysningar lämnas av ägarna och undertecknad.

Slutarp den 31 juli 1947.

6886 **Ragnar Johanson.**

Nederst: Det starka och det sköna.... Lehtilä mottager sitt pris av Ingrid Johansson, som var populär och söt "överräckerska". Gösta Arvidsson åser ceremonien i stram "giv akt".

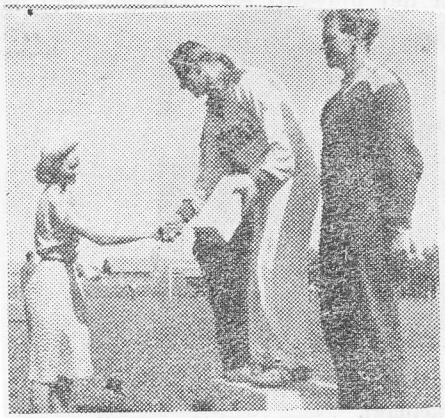

Tävlingarna inleddes 5/8-47

med kulstötning, som blev av verklig förnämlig klass och en av behållningarna från tävlingarna. Sannerligen inte vardagsmat att se två man över 15 meter och ytterligare två en bra bit över fjorton. Finske landslagsmannen, bredaxlade Lehtilä var helt överlägsen och vann på fina 15,60, som han fick upp i tredje omgången, i vilken omgång f. ö. samtliga gjorde sina bästa resultat. Samtliga hans stötar voro över 15 m. Det var intressant att studera Lehtilä. Han hade något som övriga kulstötare saknade, nämligen snabbhet, mjukhet och snärt. Thage Petterson blev tvåa på 15,12. Gösta Arvidsson visade ännu en gång brodern Harry på plats genom att stöta 14,65. Synd att Gösta skulle trampa över i sin andra stöt, som var närmare 15 m. (del av artikel)

Påminnes om

fastighetsauktionen i **FASTARP, MILLOMGÅRDEN,** (Lyckorna) Slutarp tisdagen den 12 aug. kl. 14.

Ragnar Johanson.

7/8-47.

Törnell, Kinnarp, tog tre FM för juniorer.

Falbygdsmästerskapen för juniorer höllos i söndags i Stenstorp med IS Albion som arrangör. Flera goda resultat nådes. O. Törnell, Kinnarp, blev framgångsrikaste deltagare och lade beslag på tre individuella mästerskap.

Resultat:

100 m.: 1) R. Krus, Gudhem, 11,8; 2) S. Fredriksson, Albion, 12,0; 3) M. Sandén, Kinnarp, 12,0.

400 m.: 1) O. Törnell, Kinnarp, 55,1; 2) S. Fredriksson, Albion, 56,4; 3) S. Bengtsson, Karleby, 57,2.

1,500 m.: 1) S. Bengtsson, Karleby, 4,27; 2) A. Larsson, Wilske, 4,28; 3) A. Johansson, Albion, 4,30,2.

Längdhopp: 1) O. Törnell, Kinnarp, 5,72; 2) R. Persson, Wilske, 5,65; 3) S. Ulvestig, Börstig, 5,46.

Höjdhopp: 1) O. Törnell, Kinnarp, 1,65; 2) R. Persson, Wilske, 1,60; 3) E. Hellén, Kinnarp, 1,60.

Diskus: 1) S. Ulvestig, Börstig, 28,34; 2) E. Lindell, Albion, 28,21; 3) I. Larsson, d:o, 27,56.

Spjut: 1) Å. Torstensson, Kinnarp, 47,9; 2) M. Sandén, d:o, 43,41; 3) E. Olsson, Börstig, 43,22.

Stavhopp: 1) I. Nilsson, Wilske, 2,80; 2) N. E. Lundkvist, Albion, 2,70; 3) Å. Torstensson, Kinnarp, 2,50.

Kula: 1) R. Persson, Wilske, 11,10; 2) S. Ulvestig, Börstig, 10,57; 3) R. Johansson, Gudhem, 10,29.

Stafett 4 x 150 m.: 1) Kinnarp 1,31,8; 2) Wilske 1,37,8; 3) Albion 1,33,4.

Falköpingsserien.

7/8-47. **Slutarp—Blidsberg 5—1.**

Hemmalaget, som är i gott slag, gav inte gästerna någon chans till poäng. Slutarp saknade en av sina bättre spelare, nämligen vh., på vilken plats Hallagård nu spelade. Försvaret i sin helhet gjorde en gedigen insats och i synnerhet märktes ch. Juliusson. Blidsbergsförsvaret hade svårt att få iväg bollarna och deras kedja fick dåligt understöd.

Slutarps cf. rusade igenom och nätade efter 6 min. Hemmalaget hade ett kraftigt övertag i spel men Blidsberg kom upp i sporadiska attacker och deras cf. Olofsson kunde i 24:e min. utjämna till 1—1. I 34:e min. slog hh. Rehn på ett skott genom spelarklungan framför mål, vilket gick in. Ingerhage kunde i 44:e min. göra ställningen till 3—1.

Blidsberg hade i andra halvlek vinden i ryggen men förmådde trots detta inte förhindra hemmalaget att med två mål av cf. öka till 5—1.

Slutarps försvar är redan omnämnt och de som stodo för de bästa sakerna i kedjan voro vy. och cf. Blidsberg, som i förra serien tog tre poäng av Slutarp, var helt underlägset hemmalaget och målsiffran kunde blivit större. De bästa i laget voro målvakt, hb. och ch samt högersidan i anfallet.

Bra matchledare var Torsten Gustafsson, Falköping.

FOTBOLL

Holmavallen, Kättilstorp.

Slutarps IF—Kättilstorps IF

kl. 15.

K. I. F.

Lekafton

anordnas å **Idrottsplatsen, Slutarp,** onsdagen den 13 aug. kl. 20,30. Stens lekgäng leder.

7171 **Kinneveds SLU.**

SLUTARP

Fallfrukt

uppköpes. *Sandéns, Tel. Kinnarp 113*

Falköpingsserien.

Kättilstorp—Slutarp 0—3. Folkabo—Mullsjö 0—4, Falköping—Bjurum 0—3, Vartorta—Tomten 2—3, Blidsberg—Valtorp 7—3.

Kinneved.

EXTRA GÅLLSTÄMMA

i Rossbackens skola tisdagen den 19 aug. 1947 kl. 17.

Ordf.

FOTBOLL

å **Tångavallen, Slutarp**

söndagen den 17 aug. kl. 16.

Slutarps IF—Folkabo IK.

— Bostadslägenheten Aspelund i Kinneveds socken har av Frans Långs sterbhus på auktion i lördags försålts till hr John Persson, Smeagården, Kinnarp, för 6,000 kr. och med tillträdesrätt nästa 1 sept.

Fastighetsförvärv.

Länsstyrelsen har meddelat Aktiebolaget Slutarps Möbelindustri i Slutarp tillstånd att förvärva två områden om resp. 918 och 920 kvm. från fastigheten Slutarp 7:1 i Kinneveds socken. Områdena äro avsedda att av bolaget bebyggas för bostadsändamål för beredande av bostäder åt bolagets anställda.

Harry och Gösta Arvidsson 5/8-47.

deltaga om torsdag i Rydboholms Amerikaspel. Harrison Dillard, Erling Kaas, Storskrubb, Thage P m. fl. äro anmälda.

Om fredag tävla de båda bröderna i Malmö.

Triangellaget klart:

19/8-47.

Varför inte Gösta Arvidsson i diskus?

Västgötalaget till triangelmatchen mot Östergötland och Småland i Falköping om söndag uttogs i går kväll i Borås och fick följande sammansättning:

100 m.: Rune Gustafsson, Lidköping, G. Skooglund, KFUM, Borås.

400 m.: K. E. Franzén, Rydboholm, samt Egon Gustafsson, Tidaholm, eller Gustav Andersson, Rydboholm.

1500 m.: Gottfridsson, Elfsborg, och Svenningsson, KFUM, Alingsås.

5,000 m.: Ingvar Johansson, Vänersborg, och R. Norberg, Alingsås.

110 m. häck: H. Lidman och S. Samuelsson, Rydboholm.

Höjd: Gefvert, Skövde, och Arne Nilsson, Bredared.

Längd: Sven Persson och Åkervall, Lidköping.

Stav: Ekström och Lust, Borås.

Kula: Thage Peterson, Lidköping, och H. Arvidsson, Falköping.

Spjut: R. Tegstedt, Borås, och H. Paulus, Dalsjöfors.

Diskus: Eskil Eriksson, Skövde, och L. Å. Johansson, Karlsborg.

Stafett: R. Gustafsson, Skoglund, Franzén samt Gustafsson eller G. Andersson.

*

Laget är ungefär som väntat. Att unge Rune Norberg, som löpte bra i Finland, får en chans på 5,000 meter är blott på sin plats. Paulus har uttagits i spjut, emedan Skackans K. A. Johansson tävlat mycket sparsamt i år. Egon Gustafsson och Gustaf Andersson komma säkerligen att mötas i Borås i kväll, varvid definitiv uttagning sker. Den av dem, som löper individuellt, får dock avstå stafettplatsen till den andre.

Möjligen skulle man ur ren lokal publiksynpunkt ha velat se Gösta Arvidsson i diskus. Han blev dock distriktsmästare i grenen och varken Eskil eller Lars Åke Johansson övertygade vid SM.

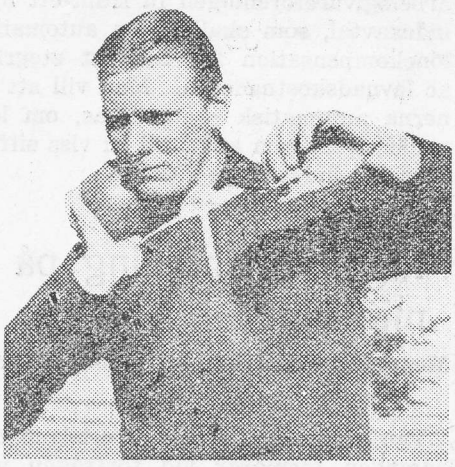

Harry Arvidsson bokade av allt att döma plats i trelandskampen.

Gösta Arvidsson över 43 meter i diskus.

21/8 -47.

I går kväll utkämpades i Skövde en klubbmatch i fri idrott mellan därvarande IFK och Falköpings AIK, vilken den gästande föreningen vann rätt överlägset. Siffrorna blevo 49—36.

Bästa resultat nåddes i diskus, där Gösta Arvidsson kastade 43,27. Han vann även kulstötningen före brodern Harry. Nämnas kan att kulringen var i dåligt skick. Sven Axelsson överraskande med att besegra Skövdes Arne Johansson på 1500 meter. Gefvert nöjde sig med 165 i höjd.

Resultat:

100 meter: 1) Harry Gustafsson, FAIK, 11,3; 2) S. Sällman, F, 11,7 (nytt personligt rekord); 3) Lomander, S, 11,7.

400 m.: 1) Inge Johnsson, F, 54,7; 2) O. Källman, S, 54,9; 3) Kalle Karlsson, F, 54,9.

1500 m.: 1) S. Axelsson, F, 4.17,3; 2) Arne Johansson, S, 4.19,4; 3) Kastbom, S, 4.19,6; 4) J. Persson, F, 4.24.

Diskus: 1) G. Arvidsson, F, 43,27; 2) H. Arvidsson, F, 37,03.

Kula: 1) G. Arvidsson, F, 14,41; 2) H. Arvidsson, F, 14,04.

Höjd: 1) Gefvert, S, 165; 2) Brinkenberg, S, 160; 3) Kristensson, F, 155.

Tresteg: 1) Brinkenberg, S, 13,51; 2) Inge Johnsson, F, 12,30; 3) Sundkvist, S, 11,89; 4) Kristensson F, 11,74.

Stafett 1,000 meter: 1) FAIK (Sällman, Karlsson, Inge Johnsson, Gustafsson) 2,08; 2) IFK Skövde 2.11,5.

Gösta Arvidsson fick priset till bäste kastare, Harry Gustafsson d:o för löpare och Brinkenberg för hoppare.

Falköpingsserien.

21/8-47.

Slutarp—Folkabo 12—0.

Dussinet fullt blev det vid mötet mellan rubr. lag på Tångavallen, Slutarp. Samtliga Slutarpsforwards nätade och hade dessutom hjälp av hh. Rehn som stod för tre sylar. Hemmalagets försvar hade det ganska lugnt och behövde inte anstränga sig något nämnvärt för att klara av Folkabo-forwards anfallsförsök. Ruthman i hemmalagets målbur hade ett fåtal skott att ta hand om och hade i andra halvlek endast bakåtpassningar från uteförsvararna att ingripa på. Gästerna voro otillåtligt svaga och får finna sig i att bli seriens speciella strykpojke om man inte kan uppvisa något bättre spel än vad som åstadkoms i söndags. Målvakten gjorde ett gott arbete och bland utespelarna bör endast vänsterbacken nämnas och på honom strandade många Slutarpsanfall. Spelet försiggick hela matchen på gästernas planhalva där det blev ganska trångt stundtals. Målen trillade in med jämna mellanrum och vid halvtidspausen hade man hunnit med sex st. Redan fem min. in på andra halvlek stod det 8—0 och detta ökades så småningom till 12—0

Målskyttar: cf. Andersson 4 hh. Rehn 3 vv. Ingerhage 2, hi. Gustafsson 1, hy. Arp 1 och vi. Hallagård 1.

Domaren, O. Sköld, Skövde, dömde bra.

SKYTTE

23/8 -47.

— // —

Vilske-Frökinds skyttekrets

har haft sin årliga skjutning å bana i Grolanda med därv. skytteförening som arrangör. Deltagareantalet var inte så stort i år, då varken Vartofta eller Brismene skytteföreningar deltogo. Har skytteintresset minskat i dessa båda föreningar?

Resultat:

Mästerskapet: 1) H. Alfredsson, Grolanda, 82 p., silvermedalj; 2) Gustaf Johansson, Kinneved, 79, bronsmed.

Kl. 4 och 5: 1) H. Alfredsson, Grolanda, 71 p.; 2) Gustaf Johansson, Kinneved, 69; 3) A. Alfredsson, Grolanda, 67; 4) Bertil Gustafsson, Grolanda, 66; 5) M. Augustsson, Grolanda, 66.

Kl. 3: 1) J. Blank, Grolanda, 67; 2) H. Trygg, Kinneved, 64; 3) S. Lager, Grolanda, 59.

Kl. 2: 1) R. Fredriksson, Kinneved, 70; 2) Yngve Gustafsson, Jäla, 63; 3) Arne Johansson, Grolanda, 49; 4) Nils Johansson, Kinneved, 47; 5) Herb. Larsson, Grolanda, 45.

Lagtävlan om vandringspokalen: 1) Grolanda 331; 2) Kinneved 287; 3) Jäla 204.

Lekafton

å festplatsen, Kinnarp, onsdagen den 27 aug. kl. 20.
Stens lekgäng.

Kommitterade.

Lekafton

anordnas å
Tångavallen, Slutarp,
lördagen den 30 augusti kl. 20.
Lägerbål, sång, musik, serveringar.

Kommitterade.

Lekafton

å festplatsen, Kinnarp, onsdagen den 27 aug. kl. 20.
Stens lekgäng.

Kommitterade.

SLUTARP

FALLFRUKT

uppköpes.

SANDÉNS. Tel. Kinnarp 113.

TILLKÄNNAGIVANDEN

Inköpskort K12

utlämnas:

SLUTARP månd. 1 sept. kl. 15,
VÅRKUMLA månd. 8 sept. kl. 14,
BRISMENE onsd. 10 sept. kl. 10,
BÖRSTIG onsd. 10 sept., västra delen kl. 15, andra delen kl. 17,
KINNARP måndagar kl. 9—12.

7565 **Frökinds Kristidsnämnd.**

All jakt

avlyses härmed på Mönarps Egendom, ~~Kinne Vedums~~ socken, Skaraborgs län. Överträdelse kommer ovillkorligen att beivras.

x = Kinneved *Jaktmarksägarna.*

LEKAFTONEN

å **Tångavallen, Slutarp,** lörd. den 30 aug.

framflyttad till onsd. d. 3 sept.

2 st. ungsuggor,

grisfärdiga 3/10, till salu.

Åke Gustafson, Ledsgården, Slutarp.

DIVERSE

En nyinköpt FARGALT

till tjänstgöring.

7212 **Lyckorna, Slutarp.**

All jakt

å Backgårdarna, Ledsgårdarna, Marbogården, Siggagårdarna, Lyckorna, Mellomgården, Mossagården Kjellanders, Ödegården G. Johanssons, Grenslund och Ledsbacken är vid laga ansvar förbjuden utan avseende till person. Lösa hundar behandlas enligt lag.

Slutarp den 28 aug. 1947.

7607 **Jakträttsinnehavarna.**

Olympia SLUTARP

SÖNDAG
Kl. 8 e. m.
Barnförbjuden

HASSE EKMAN
EVA DAHLBECK

Möte i natten

Svensk films största succé under gångna säsongen.

SLUTARP

CEMENT

på lager.

ERIK SAMUELSSON.
Tel. 119 Kinnarp.

4 st. prem. ston,

därav ett med diplom, till salu.

Prästgården, Kinnarp. Tel. 21.

En grå trenchcoat

borttappades mellan Alarp—Hög fred. den 29 aug. Hänv. till *G. Thulin, Kinnarp.* Tel. Kinnarp 10 c. Hittelön.

Falköpingsserien.

Folkabo—Kättilstorp 3—0, Falköping—Slutarp 1—2, Vartofta—Mullsjö 1—5, Valtorp—Bjurum 1—7, Blidsberg—Tomten 2—6.

Bjurum	4	4	0	0	23— 3	8
Slutarp	4	4	0	0	22— 2	8
Mullsjö	4	4	0	0	17— 2	8
Tomten B	4	4	0	0	18— 6	8
Blidsberg	4	2	0	2	17—18	4
Folkabo	4	1	0	3	3—23	2
Vartofta	4	0	1	3	7—16	1
Valtorp	4	0	1	3	7—23	1
FAIK B	4	0	0	4	3—10	0
Kättilstorp	4	0	0	4	4—18	0

Skara-Älvsborgs Pokalserie.

Floby B—Slutarp B 5—1, Kättilstorp B—Grolanda 0—12, Trädet B—Åsarp 5—4.

Grolanda	3	2	1	0	19— 3	5
Floby B	3	2	1	0	14— 3	5
Trädet B	3	2	0	1	14— 9	4
Åsarp	2	1	0	1	4— 5	2
Slutarp B	2	0	0	2	1— 5	0
Vartofta B	1	0	0	1	0— 7	0
Kättilstorp B	2	0	0	2	0—20	0

Falköpingsserien. 4/9-47.

FAIK B—Slutarp 1—2.

Gästande Slutarps IF fick arbeta för fullt för att kunna bärga en uddamålsvinst över FAIK-reserverna i söndagens "förmatch" på Odensplan. Ingen orättvisa hade dock skett om hemmalaget fått en pinne med av poängskörden. Lagen hade var sin halvlek av spelet. Gästerna hade ett kraftigt övertag i första halvlek, men kedjan förmådde inte utnyttja alla chanser och sköt dessutom illa. Vy. hade en fin chans att näta i åttonde min. då han var ensam med målvakten, men han sköt okoncentrerat utanför. Strax efter hade Hallagård ett hårt skott i överliggaren. I mitten på halvleken kom det väntade ledningsmålet genom Eldor Andersson. Andra halvlek var det FAIK:s tur att ha initiativet och centern Helge Andersson kunde efter 15 min. kvittera. Hemmalaget låg p. bra, men något resultat ville det inte bli. Gästerna voro dock inte ofarliga och en frispark höll på att resultera, men Lindgren i hemmalaget gjorde en grann räddning. 10 min. före full tid gjorde ch. Westerling en onödig attack mot en Slutarps forwards och den följande straffsparken slog Rehn in och fastställde därmed resultatet till 2—1.

Slutarp gjorde inget starkare intryck och bättre takter vill det allt till, om positionen skall behållas. Vi fäste oss vid hh. Rehn och Hallagård på innern.

I FAIK gjorde ytterhalvorna Tage Malm och Bror Johansson bra ifrån sig och Arne Andersson på hb. gjorde också en god insats.

Haakon, Skövde, dömde utan anmärkning.

Kinneved och Vårkumla: höstvete 2, höstråg 2,5, vårvete 3, korn 3, havre 3, blandsäd 3, potatis 3, foderrotfrukter 2,5 och hö från odlad jord 2, hö från naturlig äng 2. Beräknad skörd per hektar: höstvete 1,700, höstråg 1,800, vårvete 1,900, korn 1,600, havre 1,600, blandsäd 1,600, hö från odlad jord 1,900 och hö från naturlig efterslåtter 1,700 kg.

Skörden nedsatt på grund av den kalla vintern och svåra torkan. Höstsäden välbärgad. Likaså vårsäden. Potatisen och rotfrukterna på grund av den varma väderleken nedsatta, men kommer regn snart ökas utsikterna till bättre skörd. Vallarna och betet lider svårt av torkan. Gynnsamma förutsättningar för trädorna och höstsådden. Som vanligt arbetsbrist. 4/9-47.

Å TÅNGAVALLEN, SLUTARP,

mötas i morgon kl. 15 Vartofta SK och Slutarps IF i Falköpingsserien. Hemmalaget är storfavorit. 6/9-47.

Olympia SLUTARP

SÖNDAG
Kl. 8 e. m.
Barntillåten.

DAGMAR EBBESEN

Stiliga Augusta

Ett trevligt svenskt lustspel.

Herr Helge Grahn, Naglarp, Kinnarp, har presenterat oss två rågax. Nå, det var väl inget märkvärdigt, tänker Ni. Det märkliga är dock att de två axen egentligen äro fyra. De bilda nämligen prydliga men en aning "risiga" V-n. Rena rama V-tecknen, alltså. 9/9-47.

FOTBOLL

å **Tångavallen, Slutarp,** söndagen den 7 sept. kl. 15.

Vartofta SK — Slutarps IF

Olympia SLUTARP

SÖNDAG
kl. 5,30 – 8 em.
Barntillåten.

SIGURD WALLÉN
i Albert Engström-filmen

Saltstänk och krutgubbar

En film med friska vindar och orkaner av skratt.

ÖNSKAS KÖPA

Fallfrukt

av äpplen köpes till högsta priser hos nedanstående firmor:

Otto Dahlén, Broddetorp,
Bröderna Ahlqvist, Torbjörntorp,
Olof Larsson, Valtorp,
Alrik Pettersson, Håkantorp,
John Norberg, Gudhem,
Thurén, Nyborg, Gudhem,
Einar Setterberg, Kleva,
Andersson & Pettersson, Kleva,
Artur Bolander, Kleva,
Pettersson, Gökhem,
Friborgs Speceriaffär, Floby,
Ömans Speceriaffär, Floby,
Ömans filial, Floby,
O. Ekman, Hällestad,
K. Kringlunds Eftr., Mjäldrunga,
Erik Andersson, Göteve,
Bröd. Jonsson, Göteve,
Einar Andersson, Grolanda,
Erik Johansson, Jäla,
Ljungbergs Eftr., Blidsberg,
Åke Glansén, Trädet,
Bengt Södergren, Trädet,
S. Anderssons Eftr., Åsarp,
E. Rosman, Åsarp,
Evert Erenius, Börstig,
Arvid Arvidsson, Kinnarp,
Gunnar Wilgotsson, Kinnarp,
Gunnar Clauson, Slutarp,
Erik Samuelsson, Slutarp,
Evert Sandén, Slutarp,
Denis Pettersson, Sandhem,
Henning Ohlsson, Kättilstorp,
Alrik Johansson, Kättilstorp,
Folke Aldén, Kättilstorp,
Ehns, Vartofta,
S. Jacobssons Eftr., Vartofta,
Bergins, Gerum,
Gunnar Johansson, Hörnviken,
Tage Hermansson, Kälvene,
Yngve Brage, Leaby,
Falk, Åsle,
Högstena Handelsträdgård,
Carl Carlsson, Falköping, tel. 759.

Frukt behäftad med röta köpes ej.

LEDIGA PLATSER

Vaktmästarebefattningen

vid Kinneveds nya folkskola förklaras härmed till ansökan ledig under förutsättning att kommunalfullmäktige anslår medel för ändamålet. Tre mån. ömsesidig uppsägning. Tjänsten tillträdes 1 nov. 1947. Närmare upplysningar lämnas av undertecknad. Ansökningshandlingar med lönepretentioner skola vara undertecknad tillhanda senast den 20 sept. 1947. Fri prövningsrätt förbehålles.

Kurt Larsson.
Folkskolestyrelsens ordf.
Adr. Kinnarp.

Kinnarp.

Tre dagars

Höstrealisation

med början i morgon ONSDAG.

Bl. a. realiseras: stuvar, blusar, koftor, barntröjor, barnoveralls, herrtröjor, herrbyxor, dam- och herrstrumpor, garner m. m.
Finare sommartyger till betydligt reducerade priser.

GÖR ETT BESÖK
och
KÖP BILLIGT!

KINNARPS MANUFAKUR- & SYATELJÉ.

Falköpingsserien.

Mullsjö—Valtorp 10—0, Slutarp—Vartofta 5—0, Kättilstorp—Falköping 5—1, Folkabo—Blidsberg 1—2, Bjurum—Tomten 7—3.

Slutarp	5	5	0	0	27— 2	10
Mullsjö	5	5	0	0	27— 2	10
Bjurum	5	5	0	0	30— 6	10
Tomten	5	4	0	1	21—13	8
Blidsberg	5	3	0	2	19—19	6
Kättilstorp	5	1	0	4	9—19	2
Folkabo	5	1	0	4	4—25	2
Vartofta	5	0	1	4	7—21	1
Valtorp	5	0	1	4	7—33	1
Falköping	5	0	0	5	4—15	0

KINNARPS IF OCH BÖRSTIGS IK

möttes i söndags i en klubbmatch i fri idrott varvid Kinnarp segrade med 50 p. mot Börstigs 45. 9/9-47.

För iordningställande av tomten vid Kinneveds nya skola

bortlämnas härmed detta arbete på entreprenad eller på tid. Arbetet omfattar schaktning och fyllning samt krossning av sten jämte utkörning av densamma. I övrigt skall arbetet utföras i enlighet med av arkitekt upprättat förslag och arbetsbeskrivning, samt med undertecknade kommitterade träffad överenskommelse. Närmare upplysningar lämnas av undertecknade. Skriftliga anbud skola vara till endera inlämnade och märkta "Anbud" senast den 25 sept. Anbuden skola vara bindande t. o. m. den 1 okt. Fri prövningsrätt förbehålles.

Kinnarp och Slutarp den 11 sept. 1947.

Erik Gustafsson. Ivar Gustafsson.

SLUTARP

En vagn lingon

inkommer måndag.

Sandéns Tel. Kinnarp 113.
Olof Nilsson Kinnarp 106.

En lättviktare

i gott skick till salu.

Tel. Kinnarp 86.

SLUTARP

Fallfrukt

uppköpes till högsta dagspris

Sandéns Tel. Kinnarp 113.

11/9-47. **Slutarp—Vartofta 5—0.**

Som väntat hemförde Slutarp en säker seger över gästande Vartofta. Trots att hemmalaget hade ett gott övertag i spel läto målen vänta på sig, vilket i viss mån berodde på anfallsmännens oförmåga att skapa målchanser samt på Vartoftaförsvarets goda arbete. Vartoftaforwards lyckades draga upp flera anfall men de saknade fränhet i avslutningarna.

Slutarps ledningsmål och halvlekens enda gjordes av hl. Arvidsson i 38 min.

I andra halvlekens första minut kopierade hl. sin bravad från första halvleken och därmed var ställningen 2—0. Slutarp tog definitivt hand om spelet och Vartoftas försvar hade fullt upp att göra. Gästernas ströanfall voro dock inte ofarliga. Ett flertal hörnor fingo gästerna släppa till och på en sådan ökade vi. till 3—0 i 10 min. I slutet av matchen skadades vb. Engdahl i hemmalaget och flyttades ut på hy., varifrån han i 36 min. gjorde Slutarps fjärde mål och i 43 min. slog ett hårt skott som målvakten inte förmådde hålla, varvid cf. Andersson påpassligt slog in returen.

Hemmalaget övertygade inte direkt vad beträffar kedjespelet, medan försvaret, som inte sattes på några hårdare prov, klarade sina uppgifter. Ch., hh och de båda inrarna märktes mest.

I Vartoftalaget gjordes de bästa insatserna av målv., vb., ch. och vh.

KFUM—Kinnarp 49—57.

På Odensplan möttes i söndags Kinnarps IF och KFUM i en klubbmatch i fri idrott, vilken slutade med seger för gästerna. Poängsiffrorna blevo 57—49.

Resultat:

100 m.: 1) Stig Karlsson, K. 12,0; 2) O. Törnell, Ki. 12,1; 3) G. Leijon, K. 12,3; 4) M. Sandén, Ki. 12,4.

300 m.: 1) O. Törnell, Ki. 37,1; 2) Stig Karlsson, K. 37,1; 3) M. Sandén, Ki. 39,6; 4) E. Joelsson, K. 40,0.

1500 m.: 1) G. Frisk, Ki. 4.28,8; 2) Bengt Claesson, K. 4.36,6; 3) E. Joelsson, K.

Kula: 1) E. Arvidson, Ki. 11,90; 2) L.-E. Linnarsson, K. 10,90; 3) G. Frisk, Ki. 10,39; 4) Stig Karlsson, K. 10,26.

Diskus: 1) L.-E. Linnarsson, K. 32,72; 2) G. Frisk, Ki. 29,06; 3) Arne Svensson, K. 26,71; 4) E. Kjellén, Ki. 24,67.

Spjut: 1) A. Torstensson, Ki. 47,81; 2) G. Agnby, K. 43,92; 3) Arne Svensson, K. 42,47; 4) M. Sandén, Ki. 40,96.

Längd: 1) O. Törnell, Ki. 5,77; 2) G. Leijon, K. 5,66; 3) L.-E. Linnarsson, K. 5,28; 4) M. Sandén, Ki. 4,90.

Höjd: 1) O. Törnell, Ki. 155; 2) E. Kjellén, Ki. 150; 3) G. Leijon, K. 150; 4) Åke Johansson, K.

Stav: 1) G. Wilgotsson, Ki. 310; 2) G. Agnby, K. 260; 3) A. Torstensson, Ki. 260; 4) Åke Johansson, K. 250.

Stafett 4x100 m.: 1) KFUM 48.8; 2) Kinnarp 51.0. 16/9-47.

Falköpingsserien.

Falköping—Folkabo 1—1, Vartofta—Kättilstorp 1—1, Valtorp—Slutarp 3—7, Tomten—Mullsjö 4—6, Blidsberg—Bjurum 5—5.

Slutarp	6	6	0	0	34— 5	12
Mullsjö	6	6	0	0	33— 6	12
Bjurum	6	5	1	0	35—11	11
Tomten	6	4	0	2	25—19	8
Blidsberg	6	3	1	2	24—24	7
Kättilstorp	6	1	1	4	10—20	3
Folkabo	6	1	1	4	5—26	3
Vartofta	6	0	2	4	8—22	2
Falköping	6	0	1	5	5—16	1
Valtorp	6	0	1	5	10—40	1

Skara-Älvsborgs Pokalserie.

Slutarp B—Trädet B 2—4, Grolanda—Åsarp 6—6, Kättilstorp B—Vartofta B 3—0.

Grolanda	5	3	2	0	30— 9	8
Trädet B	5	4	0	1	20—11	8
Floby B	4	2	1	1	14— 5	5
Åsarp	4	2	1	1	10—11	5
Kätitlstorp B	4	1	0	3	3—20	2
Slutarp B	3	0	0	3	3— 9	0
Vartofta B	3	0	0	3	0—15	0

Kinneveds Skytteförenings

statspristävlan äger rum sönd. den 21 sept. med början för Rekrytklassen kl. 12, I klass kl. 12,20, II klass kl. 13, III klass kl. 13,45, IV klass kl. 14,30, Veteran kl. 15, därefter tävlas om vandringspriser.

Sönd. den 28 sept. med början kl. 7,30 tävlas om skänkta pris och vandringspriser.

8203 **Styrelsen.**

Kinneveds Erk. Sjukkassa

håller uppbördsmöte i Kinnarp hos expeditören lörd den 20 kl. 16 och i Slutarp å Karins Café måndagen den 22 kl. 18.

Styrelsen.

Avstyckningstillstånd. 18/9-47.

Länsstyrelsen har meddelat tillstånd för hr Fredrik Andersson, Ödegården, Slutarp, att utan hinder av gällande avstyckningsförbud för Slutarp Ödegården 1: 19 i Kinneveds socken låta avstycka två områden om vardera 800 kvm.

ALL JAKT

är förbjuden i Kinneveds s:n å 1/4 matl Alarp (Johansson), 1/4 mtl Alarp (V. Olsson), 3/4 mtl Svenstorp, 1/4 mtl Sörby (E. Larsson) och O. Perssons, Sörby).

Ägare och jakträttsinnehavare.

18/9-47. **Valtorp—Slutarp 3—7.**

I Rössberga, Valtorp, möttes i söndags rubr. lag, varvid hemmalaget förlorade med 3—7 efter att i paus ha haft ledningen.

Slutarp inledde starkt och efter 15 min. gjorde cf. E. Andersson första målet. Efter 4 min. kvitterade dock Valtorp genom A. Ohlsson. Spelet flöt jämnt över båda planhalvorna. I 33:e min. hade åter en boll från A. Ohlsson kontakt med nätet i Slutarps mål. 6 min. senare fick Slutarp en straffspark, som hh. Rehn placerade i mål. I första halvtids näst sista minut fastställde I. Larsson ställningen till 3—2 till Valtorp.

I andra halvleks 7:e min. missade Slutarp en straff, men i 12:e min. blev ställningen genom vy. Ingerhage 3—3. 4—3 blev ställningen strax efter genom frispark. exekverad av Hallagård. Efter en vild kalabalik framför Valtorps mål blev det i 27 min. 5—3 genom Ejdor Andersson. Två mål kommo till i 40:e och 41:a min. gjordes även av cf. Andersson.

Under första halvtid var spelet jämnt fördelat, men i andra halvlek hade Slutarp ett markerat övertag. Konditionen hos Valtorpsspelarna tröt i andra halvlek. Bland gästernas lag observerade man särskilt innertrion Hallagård—Ejdor Andersson—E. Arvidsson och hh. Rehn.

Arne och Kurt Ohlsson var bäst bland Valtorpsspelarna.

Bra domare Hoffman, Stenstorp.

Men det har ej enbart presenterats oss vackra och goda saker de senaste dagarna utan även stora tingestar. Till leverantörarna av de sistnämnda hör handlande Wilgot Johansson i Kinnarp. I sin trädgård har han nämligen skördat en rödbeta på 2,2 kg.

Och vi som trodde att sådana stora röda saker blott kunde drivas upp längre öster ut.... 18/9-47.

Olympia SLUTARP

SÖNDAG Kl. 6—8 em. Barntillåten.

MAX HANSEN,

John Botvid, Marianne Aminoff, Emy Hagman

Bröder emellan

M. H. dubbelt så rolig som vanligt.

SERIELEDANDE SLUTARP 20/9-47.

möter hemma på Tångavallen Tomtens B-lag, vilket ej är att leka med trots de två senaste nederlagen. Matchen börjar kl. 15.

Justering av vågar

och **vikter** äger rum i **Slutarp** den 22 ds. Inlämnade redskap skola vara väl rengjorda och åtföljas av förteckning och namnuppgift.

8270 **Statens justerare.**

Skördefest

i **Axtorps missionshus** sönd. kl. 15.

Predikan av missionär Ernst Larsson och Karl Freij samt sångare från Trädet.. Kaffe serveras. Alla välkomna. 20/9-47.

FOTBOLL

å **Tångavallen, Slutarp**

söndagen den 21 sept. kl. 15.

Tomten B—Slutarp

Nybyggd fastighet.

vid stationssamhälle, innehållande Manufakturaffär och Mjölkbutik, bostadslägenhet om 4 rum och kök, balkong och hallar. Villan är fullt modern, med fastighetsköpet följer båda affärerna med dess inventarier. Pris begäres 50,000 kronor.

Nötkreatursgödsel

till salu.

Mönarps Gård. Tel. 54 Kinnarp.

Falköpingsserien.

Mullsjö—Bjurum 1—0, Slutarp—Tomten 3—0, Kättilstorp—Valtorp 0—0, Folkabo—Vartofta 1—3, Falköping—Blidsberg 2—4.

Slutarp	7	7	0	0	37— 5	14
Mullsjö	7	7	0	0	34— 6	14
Bjurum	7	5	1	1	35—12	11
Blidsberg	7	4	1	2	28—26	9
Tomten	7	4	0	3	25—22	8
Kättilstorp	7	1	2	4	20—20	4
Vartofta	7	1	2	4	11—23	4
Folkabo	7	1	1	5	6—29	3
Valtorp	7	0	2	5	10—40	2
Falköping	7	0	1	6	6—29	1

Skara-Älvsborgs Pokalserie.

Floby B—Kättilstorp B 7—0, Grolanda—Slutarp B 7—0, Åsarp—Vartofta B 7—1.

Grolanda	6	4	2	0	37— 9	10
Trädet B	5	4	0	1	20—11	8
Floby B	5	3	1	1	21— 5	7
Åsarp	5	3	1	1	17—12	7
Kättilstorp B	5	1	0	4	3—27	2
Slutarp B	4	0	0	4	3—16	0
Vartofta B	4	0	0	4	1—22	0

Kinnarp.

Sy klänningen hos oss.

NU ÄR TIDEN INNE att låta sy höst- och vinterklänningen. Vi ha god sortering av tyger i olika prislägen.

Nu inkommet: GARNER, STRUMPOR, tjockare DAM- och HERR-UNDERKLÄDER m. m.

Kinnarps Manufaktur- & Syateljé. TELEFON 134.

Arrendeauktion

Genom offentlig auktion, som förrättas å stället torsdagen den 2 okt. 1947 kl. 14, bortarrenderar O. N. Persson sitt ägande hemman 12/80 mantal **Sörby i Kinneveds socken.** Villkoren tillkännagives vid utropet.

Hemmanet ligger intill allmän landsväg vid korsvägen Brismene—Axtorp—Kinnarp. Har prima åbyggnader, boningshus om 2 rum och kök, ladugård med plats för 9 bundna kreatur och 2 hästar, har 7 hektar odlad jord samt beten.

Närmare upplysningar bäst genom besök å stället eller genom undertecknad.

Slutarp den 23 sept. 1947.

8423 **Ragnar Johanson.**

Låglandstjur

född den 24 dec. 1945 till salu.

Fader: Censor stb. 22504. Moder: Beata stb. 79063

Mjölk 1946 5827 l. × 4,17 % = 243 smfett

Inreg. berättigad.

MÖNARPS GÅRD. Tel. 54 Kinnarp.

Meddelande.

Undertecknad som övertagit John Franssons åkeri får härmed rekommendera mig vid behov av bil. Utför djur- och godstransporter upp till 8 ton. Tacksam för uppdrag.

Hallagården, Slutarp.

HELGE WIKSTRÖM. Tel. 101 Kinnarp. 8536

Falköpingsserien. 25/9-47.

Slutarp—Tomten B 3—0.

Slutarp behöll serieledningen genom seger över gästande "tomtarna", som inte nämnvärt förmådde hota hemmalagets säkra vinst. Matchresultatet fastställdes i första halvleken, då Slutarps forwards lyckades bäst med sina attacker för att i andra halvleken trots stark press komma till korta mot gästernas kompakta försvar. Efter spelet hade ett par mål till för Slutarp varit väl motiverade, då man hade några upplagda chanser som missades och dessutom två stolpskott.

Redan i första min. tog Slutarp ledningen genom cf. Andersson. Hemmalaget fick från hörian ett bra grepp om spelet och med gott understöd av ytterhalvorna kunde forwards skapa flera farliga anfall. 2—0 blev det i 18 min., då Tomtens ch. skulle nicka bort ett skott men i stället nickade i mål utan chans för målvakten, som sattes ur spel.

I fortsättningen slarvade hemmalagets kedjemän. I 40 min., kom tredje målet genom cf. på en boll som rullade in förbi den bortspelade målvakten.

Gästernas försvar värjde sig tappert i andra halvleken.

Slutarps bakre försvar verkade säkert och sattes ej på några större prov. Hhb. Rehn märktes mest i försvaret och i kedjan hi., cf. och vy.

Det gästande laget, som inte förmådde uppvisa det spel, man är van vid från det hållet hade sina bästa män i försvararna ch. Nilsson och hhb. Andersson. I kedjan, som inte lyckades få igång något vidare spel, märktes mest hy. Sääf.

Domaren K. E. Lundgren, Skövde, gjorde inga större misstag.

Falköpingsserien.

Vartofta—Falköping 7—0, Valtorp—Folkabo 1—3, Tomten—Kättilstorp 0—0, Bjurum—Slutarp 2—6, Blidsberg—Mullsjö 1—4.

Slutarp	8	8	0	0	43—7	16
Mullsjö	8	8	0	0	38—7	16
Bjurum	8	5	1	2	37—18	11
Tomten	8	4	1	3	25—22	9
Blidsberg	8	4	1	3	29—30	9
Vartofta	8	2	2	4	18—23	6
Kättilstorp	8	1	3	4	20—29	5
Folkabo	8	2	1	5	9—30	5
Valtorp	8	0	2	6	11—43	2
Falköping	8	0	1	6	6—34	1

Skara-Älvsborgs Pokalserie.

Floby—Åsarp 2—1, Kättilstorp—Slutarp 1—2, Vartofta—Trädet 1—2.

Grolanda	6	4	2	0	37—9	10
Trädet B	6	5	0	1	22—12	10
Floby B	6	4	1	1	23—6	9
Åsarp	6	3	1	2	18—14	7
Slutarp B	5	1	0	4	5—18	2
Kättilstorp B	6	1	0	5	4—29	2
Vartofta B	5	0	0	5	2—24	0

Olympia SLUTARP

SÖNDAG Kl. 6—8 em. Barnförbj.

Maj Zetterling — Alf Kjellin
Holger Löwenadler — Stig Järrel

Iris och Löjtnantshjärta

Man rekommenderar filmen av fullaste hjärta.

Skördefest hölls i Axtorps missionshus i söndags under stor tillslutning. Missionär Ernst Larsson och K. Freij predikade varjämte sångare från Trädet medverkade. Kaffeserveringen och kollekt inbringade 96 kr., vilket belopp oavkortat går till Svenska missionsförbundet. 27/9-47.

Ny kommunalfullmäktig i Kinneved.

Vid inför länsstyrelsen företagen röstsammanräkning för utseende av efterträdare åt avgångne kommunalfullmäktigeledamoten i Kinneveds kommun lantbr. A. Bohman, Ödeg., Slutarp, vilken avflyttat från orten, befanns f. d. folkskoll. Albin Gustafsson, Slutarp, vald till kommunalfullmäktig för A-gruppen "Opolitisk samling". Valet gäller för tiden till den 1 januari 1951. 4/10-47.

Direktionen för Frökinds Kristidsförbund

har vid sammanträde upprättat förslag till inkomster och utgifter under nästa år. Arvoden och reseersättningar upptagas till 5,800 kr., expeditionshyra och telefon 200 kr., annonser och skrivmateriel 150 kr. samt för oförutsedda behov 125:64 kr. Som inkomst har beräknats statsbidrag 1,300 kr., utdebiteringar från Kinneved 3,038:26 kr., Börstig 932:02 kr., Brismene 567:30 kr. och Vårkumla 438:06 kr.

Olympia SLUTARP

SÖNDAG Kl. 6—8 em. Barnförbj.

Gunnel Broström - Erik Hell
Sven Lindberg - Douglas Håge
Gösta Cederlund - Ivar Kåge

BARBACKA

"Aldrig vet jag mig ha sett en vackrare film. Varje bildruta är ett konstverk, där är sol, ljus och rymd över varje scen."

Mindre lastbil

Volvo 1939, last 2100 kg., i prima skick med nya däck, till salu.

Tel. 6 Kinnarp. 8548

Sånggudstjänster

anordnas söndagen den 5 okt. i Åsarps Missionshus kl. 3 em. Slutarps Missionshus kl. 6 em.

Sekr. V Zimmergren, Arv. Andersson och sångare från Kölaby och Åsarp medverkar.

Kollekt. *Välkommen.*

Olympia, Slutarp,

visar i morgon "Iris och löjtnantshjärta" med Maj Zetterling och Alf Kjellin i huvudrollerna.

1947-10-04

Vinternys amatörer

serverar lördag och söndag den 11 och 12 okt. kl. 20 supé med dessert på

VÄRDSHUSET MUNTERGÖKEN.

Kabaré i två dukningar och 28 rätter (något saltade).

Lokal: VINTERNY, KINNARP.

6 mans orkester underlättar matsmältningen.

Numrerade sittplatser i förköp fr. o. m. fredag hos Wilgotssons, tel. 6, och hos Arvidssons, tel. 22.

Till smaklig måltid inbjuder **Vinternys amatörer.**

Till därtill berättigade utlämnas

tilläggskort

efter ansökan:

Brismene onsd. 8 okt. kl. 10.
Ekarp onsd. 8 okt. kl. 15 och 17.
Slutarp månd. 13 okt. kl. 14.
Vårkumla månd. 20 okt. kl. 14.
Kinnarp måndagar kl. 9—12.

Medtag talong och personkort.

Glöm ej avgiva areal- och svindeklaration.

8888 **Frökinds Kristidsnämnd.**

Kinnarp.

MATTVARP och GARNER
i vackra färger nu inkommet.

DAM- och HERRSTRUMPOR
i tjockare kvalitéer.

BLÅKLÄDER, TYGER
i god sortering.

Kinnarps Manufaktur- och Syatelier.
Tel. 134.

Falköpingsserien.

Mullsjö—Slutarp 6—1, Kättilstorp—Bjurum 0—3, Folkabo—Tomten 5—2, Falköping—Valtorp 2—3, Vartofta—Blidsberg

Mullsjö	9	9	0	0	44— 8	18
Slutarp	9	8	0	1	44—13	16
Bjurum	9	6	1	2	40—18	13
Tomten	9	4	1	4	27—27	9
Blidsberg	9	4	1	4	31—33	9
Vartofta	9	3	2	4	21—25	8
Folkabo	9	3	1	5	14—32	7
Kättilstorp	9	1	3	5	20—32	5
Valtorp	9	1	2	6	14—45	4
Falköping	9	0	1	8	8—37	1

Skara-Älvsborgs Pokalserie.

Trädet B—Vartofta B 8—0, Åsarp—Floby B 2—2, Slutarp B—Kättilstorp B 12—0.

Trädet B	7	6	0	1	30—12	12
Grolanda	6	4	2	0	37— 9	10
Floby B	7	4	2	1	25— 8	10
Åsarp	7	3	2	2	20—16	8
Slutarp B	6	2	0	4	17—18	4
Kättilstorp B	7	1	0	6	4—41	2
Vartofta B	6	0	0	6	2—32	0

Ett namn som vi f. å. hade särskild anledning fästa oss vid, var Rune Fredriksson, Kinneved, som då vann kl. II. Genom det utmärkta resultatet 23 träff delade han nu toppen i kl. II. I insatsen gjorde Emil Th. Larsson, Tidaholm, smått sensation genom at i stående ställning mot figurtavla på 100 m. skjuta så gott som fullt. 7/10-47. (del av artikel)

SLUTARP

Slaktade höns,

uppköpas måndagar och tisdagar.

Sandéns. Tel. Kinnarp 113.

Direktionen för Frökinds härads polisdistrikt 9/10-47.

har vid sammanträde upprättat förslag till inkomster och utgifter under nästa år. På utgiftssidan återfinnes polismannens lön 5,968:36 kr., beklädnadsbidrag 150 kr., hyra för tjänsterum 300 kr., semesterlön 306 kr., pensionsavgifter 100 kr., telefon 110 kr., skrivmateriel 100 kr., försäkringsavgifter 20 kr., arvode till direktion och revisorer 150 kr., brist vid årets början 400 kr. och för oförutsedda behov 791:43 kr. Som inkomst har beräknats statsbidrag med 2,425 kr. samt uttaxeringar från Börstig 1,118:43 kr., Brismene 680:76 kr., Kinneved 3,645:92 kr. och Vårkumla 525:68 kr.

SLUTARP

CEMENT

på lager.

SANDÉNS.

Skinnspint

passande för vävning av s. k. pälsmattor utförsäljes från lager i 5, 10, 15 o. 25 kg. förpackningar à kr. 1:- kg. Minst 10 kg. fraktfritt. Obs. priset.

Uno Frisk, Kinnarp.

Mullsjö vann för stort i seriefinalen. 9/10-47.

Mullsjö övertog i söndags ledningen i Falköpingsserien genom att inför rekordpublik i en hård och rafflande uppgörelse besegra Slutarp med 6—1. Det stora målresultatet motsvarade dock inte vad som hände på planen, ty spelet var betydligt jämnare, och även om Mullsjö hade det bästa och mesta av spelet, bjödo gästerna hela tiden gott motstånd. Hemmapojkarna fingo god utdelning på sina målchanser, vilket inte kan sägas om Slutarp, som vid flera tillfällen hade verklig otur framför mål. Ett resultat som exempelvis 3—1 hade nog motsvarat spelfördelningen.

Matchen, som var av stor betydelse för de båda lagen blev hård och hetsig och det kämpades om varje boll. Det ruffades en hel del och gästerna voro nog de, som syndade mest. Domaren, Thorsten Gustafsson, Falköping, hade en svår uppgift men klarade den på ett utmärkt sätt och hade hela tiden matchen i sin hand.

Slutarp bestod av hårda och snabba pojkar. I det hårdslående försvaret, där det dock "tjongades" på tok för mycket, var hh. bäste man. Ch. Rehn hade svårt att stoppa mullsjöcentern Claesson och tillgrep ofta alltför ojusta metoder, vilket till slut renderade honom en varning. I vy. hade gästerna sin bäste spelare, under det de individuellt goda pojkarna på vi. och cf. drevo bollen för mycket i sidled.

I det jämna hemmaförsvaret utförde Elf ett gott arbete mellan stolparna och uteförsvararna gjorde vad på dem ankom. Unge Karl-Erik Johansson fick applåder för sina snabba och effektiva ingripanden. Cf. Claesson hade många heta uppgörelser med Slutarps hårdföre ch. men kom ofta loss och kunde också åstadkomma fyra mål. "Jumbo" Lindstedt spelade tillbakadraget men uträttade — speciellt i andra halvlek — ett gott arbete.

Redan från början blev det hög fart. Efter fyra minuters spel var det klart för mullsjöledning genom ett närskott av vy. Axelsson. I 36:e min. blev det 2—0 genom Claesson och samme man ökade ledningen i 43:e min.

Efter 7 min. spel i andra omgången fick Claesson en boll från försvaret och hårt tackla lyckades han slita sig igenom och nära. Slutarp hade några goda anfall och i 60:e min. kom reduceringen genom cf. Ett lamt skott från Claesson blev 5—1. Slutresultatet 6—1 fastställdes i 84:e mi. av Axelsson.

Årets rekordpublik — 213 betalande — noterades.

— I en förmatch mellan pojklag vann Habo över Mullsjö med 4—0. I en match på förmiddagen segrade Hökensås IF över Mullsjö B med 2—1.

Kinneveds Skytteförenings

tävlingsskjutningar fortsätta söndagen den 12 oktober kl. 13.

8974 **Styrelsen.**

Kinneved.

ORD. KYRKOSTÄMMA

i Rossbackens skola tisdagen den 14 okt. 1947 kl. 3 em.

Pastoratsstämma efteråt.

9014 **Ordf.**

1947

TILLKÄNNAGIVANDEN

Kungörelse.

Göte Aronsson i Kinnarp har härstädes anhållit om tillstånd till beställningstrafik för personbefordran med stationsort i Kinnarp, Kinneveds socken, med automobilen R 7964, lämplig för befordran av högst 6 passagerare, jämte därtill kopplade släpvagnen R 289, godkänd för befordran av resandes handgods till en myckenhet av högst 520 kg., vilken trafik tidigare utövats av Rune Heimner i Kinnarp med automobilen R 7252 och släpvagnen R 289.

Ansökningshandlingarna hållas här tillgängliga intill den 24 oktober 1947; och äga trafikföretag, som kunna beröras av den ifrågasatta trafiken, så ock andra, vilka ärendet kan angå, att före angivna dag till länsstyrelsen inkomma med skriftliga yttranden över ansökningen.

Mariestad å landskansliet den 9 oktober 1947.

LÄNSSTYRELSEN.

Kungörelse.

Helge Wikström i Hallagården, Slutarp, har härstädes anhållit om tillstånd att övertaga den av John Fransson i Kinnarp med stationsort i Kinneveds socken utövade beställningstrafiken för godsbefordran med automobilen R 2653, godkänd för befordran av högst 4.080 kg. last ävensom rätt att till ifrågavarande automobil i trafiken få koppla en släpvagn lämplig för en last av högst 2.290 kg.

Ansökningshandlingarna hållas här tillgängliga intill den 24 oktober 1947; och äga trafikföretag, som kunna beröras av den ifrågasatta trafiken, så ock andra, vilka ärendet kan angå, att före angivna dag till länsstyrelsen inkomma med skriftliga yttranden över ansökningen.

Mariestad å landskansliet den 9 oktober 1947.

LÄNSSTYRELSEN.

Olympia SLUTARP

SÖNDAG
Kl. 6—8 em.
Barnförbj.

NILS POPPE
i succéfilmen

Ballongen

FOTBOLL

å Tångavallen, Slutarp,
söndagen den 12 oktober kl. 11,15.
Grolanda—Slutarp B
Kl. 14:
MULLSJÖ—SLUTARP

På mångas begäran ges

Kabarén "Värdshuset Muntergöken"

i repris i lokal **Vinterny, Kinnarp** söndagen den 26 okt. kl. 20.
FOLKLEKAR.
Vinternys teateramatörer.

PÅ TÅNGAVALLEN I SLUTARP
möter hemmalaget Mullsjö IF i den andra seriefinalen i Falköpingsserien. SIF var ju bättre i Mullsjö än vad siffrorna visa och kan kanske ta en eller annan poäng. Matchen börjar kl.

Vinternys teateramatörer 11/10-47.
uppföra i kväll och i morgon kl. 20 cabarén "Värdshuset Muntergöken" i lokalen Vinterny, Kinnarp. Programmet upptar bl. a. musik, sång, sketcher, kupletter och ett flertal lokala inslag.

Olycka vid seriefinalen i Slutarp:

Mullsjöspelare fick ben avsparkat.

14/10-47.

Vid den med stort intresse motsedda seriefinalen i Falköpingsserien i Slutarp i söndags mellan Mullsjö IF och hemmalaget inträffade ungefär en kvart före slutsignalen en olyckshändelse.

Slutarps vänsterinner Gillis Hallagård skulle just centra till en medspelare, då han attackerades av Mullsjös högerhalv Ragnar Andersson. Det bar sig därvid ej bättre än att den sistnämnde fick ena benet i sådant läge att Hallagårds känga träffade själva skenbenet, som gick av.

Med hjälp av en sjukvårdskunnig dam, som åsåg matchen, anlades ett första stödjande förband, varpå den skadade forslades till lasarettet i Falköping.

Såväl medspelare som publik äro ense om, att det skedda helt får skrivas på olyckskontot.

Falköpingsserien.

Slutarp—Mullsjö 1—1, Valtorp—Falköping 3—2, Tomten—Folkabo 2—2, Bjurum—Kättilstorp 6—4, Blidsberg—Vartofta 1—4.

Mullsjö	10	9	1	0	45— 9	19
Slutarp	10	8	1	1	45—14	17
Bjurum	10	7	1	2	46—22	15
Tomten	10	4	2	4	29—29	10
Vartofta	10	4	2	4	25—26	10
Blidsberg	10	4	1	5	32—37	9
Folkabo	10	3	2	5	16—34	8
Valtorp	10	2	2	6	17—47	6
Kättilstorp	10	1	3	6	24—38	5
Falköping	10	0	1	9	10—40	1

Skara-Älvsborgs Pokalserie.

Slutarp B—Grolanda 2—2, Kättilstorp B—Floby B 1—1, Vartofta B—Åsarp 4—4.

Trädet B	7	6	0	1	30—12	12
Grolanda	7	4	3	0	39—11	11
Floby B	8	4	3	1	26— 9	11
Åsarp	8	3	3	2	24—20	9
Slutarp B	7	2	1	4	19—20	5
Kättilstorp B	8	1	1	6	5—42	3
Vartofta	7	0	1	6	6—36	1

Vartoftaortens Andelsmejeriförening.

Anbud å mjölktransport å linjen Alarp—Naglarp—Vartofta för år 1948 infordras härmed. Anbuden skola vara inlämnade före den 25 okt 1947.

Styrelsen.

DANS

i Föreningslokalen, Slutarp
lördagen den 18 okt. kl. 20.
Byggnadsföreningen.

16/10-47. **Slutarp—Mullsjö 1—1.**

Den andra finalen i Falköpingsserien mellan rubr. lag gav delad poäng till resultat och Slutarp försatte därmed chansen att komma upp jämsides med Mullsjö. Matchen bjöd på god fart och var stundtals hård. Något spel att tala om presterades ej, därför stod allt för mycket på spel för båda lagen. Hemmalagets forwards fingo igång flera bra anfall, men dessa stoppades av gästernas goda försvar med chb. i spetsen. Slutarps halvbackar drevo dock på oförtrutet och efter 20 minuters spel kunde hy. Andersson "näta" på en passning av vy. Hemmalagets ch. neutraliserade helt Mullsjös farlige cf. Claesson men blev i viss mån orsaken till att gästerna fick sitt utjämnande mål. En bakåtpassning till målvakten misslyckades med resultat att cf. snappade upp bollen och slog den i mål förbi den stillastående målvakten. Gästernas kedja överraskade med god skottförmåga men Slutarps keeper var på sin vakt.

Hemmalaget med sitt övertag i andra halvlek borde kunnat avgöra matchen i sin favör, men turen var det inte bevågen. Å andra sidan gjorde gästernas försvar en habil insats och var till stor del anledningen till att Slutarps forwards inte fingo ut något av sitt spel. En kvart före matchens slut råkade Mullsjös hhb. få benet avsparkat vid en situation, som relaterats i tidningens tisdagsnummer. Upprepas bör att vid tillfället förekom inget ojuste angrepp utan ren olyckshändelse förelåg. Händelsen lade naturligt nog sordin på stämningen och matchen avslutades i matthetens tecken. Några minuter föreslutet av matchen lyckades Slutarps cf. komma igenom och lade på en "rökare", som slog i ena krysset och därmed gick chansen till seger förlorad. Gästerna förmådde inte upprepa sitt spel från förra söndagen och fingo finna sig att ligga under i spel. Chb., hb. och cf. samt hi. hörde till de bästa i laget. Hemmalagets hi. förmådde inte åstadkomma något positivt, medan de övriga kedjespelarna voro ganska jämna men svaga i avslutningarna. Halvbackslinjen stod för det bästa försvarsarbetet. Matchen hade samlat 200 personer och dömdes av K. Reding, Ulricehamn, vilken kunde använt pipan lite oftare.

Olympia SLUTARP

SÖNDAG
Kl. 6—8 em.
Barnförbj.

TOLLIE ZELLMAN
OLOF WINNERSTRAND
HASSE EKMAN m. fl.

Medan porten var stängd

En film med mening och hjärta. Se.

Vid behov av

BIL

ring

KINNARPS BILSTATION

Tel. 97. Göte Aronsson.

FOTBOLL

å Tångavallen, Slutarp
sönd. den 19 okt. kl. 11.15.
Vartofta SK b.—Slutarp b.
Kl. 14.30.
BJURUM — SLUTARP

SLUTARPS IF

möter i morgon på hemmaplan Bjurum. Matchen börjar kl. 14.30.

Ett sto

1½ år till salu. Storegården, Slutarp. 9292

En r.-fri kviga,

kalvställning 1 nov., till salu. Tel. 73 Kinnarp.

SLUTARP.

Prima östgötaärter

lättkokta, av årets skörd, nu inkomna.

Sandéns.

För att ha åkt cykel utan att ha lyktorna tända 23/10-47.

fingo tre personer från Kinneved, en från Blidsberg, en från Sandhem, två från Luttra, en från Åsarp, en från Vårkumla samt en från Brismene böta 10 kr. vardera.

Kinneved.

EXTRA GÄLLSTÄMMA

i Rossbackens skola månd. den 3 nov. 1947 kl. 17.

Ordf.

Sista skörderapporterna: 21/10-47. (del av artikel)

Skörstorp, Kinneved och Nykyrke förhållandevis bra.

Kinneved och Vårkumla: höstvete 2, höstråg 2,5, vårvete 3, korn 3, havre 2,8, blandsäd 3, potatis 3, foderrotfrukter 2,5, hö från odlad jord 2 och från naturlig äng 2. Beräknad skörd per hektar: höstvete 1,600, höstråg 1,700, vårvete 1,600, korn 1,500, havre 1,400 och blandsäd 1,500 kg.

Potatisen och rotfrukterna välbärgade, men en del tidigare potatissorter har givit mindre skörd beroende på torkan. Betet och återväxten har lidit av torkan, varför kreaturen måste stallfodras tidigare än normalt. Höstsådden gynnsammare än beräknat.

Falköpingsserien.

Mullsjö—Blidsberg 7—1, Slutarp—Bjurum 4—1, Kättilstorp—Tomten 3—1, Folkabo—Valtorp 1—0, Falköping—Vartofta 1—2.

Mullsjö	11	10	1	0	52—10	21
Slutarp	11	9	1	1	59—15	19
Bjurum	11	7	1	3	47—26	15
Vartofta	11	5	2	4	27—27	12
Tomten	11	4	2	5	30—32	10
Folkabo	11	4	2	5	17—34	10
Blidsberg	11	4	1	6	33—44	9
Kättilstorp	11	2	3	6	27—29	7
Valtorp	11	2	2	7	17—48	6
Falköping	11	0	1	10	11—42	1

Skara-Älvsborgs Pokalserie.

Slutarp—Vartofta w. o.

Trädet B	7	6	0	1	30—12	12
Grolanda	7	4	3	0	39—11	11
Floby B	8	4	3	1	26— 9	11
Åsarp	8	3	3	2	24—20	9
Slutarp B	8	3	1	4	19—20	7
Kättilstorp B	8	1	1	6	5—42	3
Vartofta B	8	0	1	7	6—36	1

23/10-47. **Slutarp—Bjurum 4—1.**

Det var med nöd och näppe som Slutarp räddade båda poängen i söndagens match. Då sex min. var kvar av matchen var ställningen 1—1. Hemmalagets snabbe cf. Andersson, som hållits bra i schack dittills, lyckades komma från sin bevakare. Han rann igenom på sitt speciella manér och tillverkade tre mål på lika många minuter. Och därigenom fick hemmalaget värdefulla poäng i kampen om seriesegern. Det spel som presterades var inte mycket att hurra för. Före pausen var spelet ganska jämnt kanske med ett litet plus för Bjurum. Hemmalagets kedja, som decimerades till fyra man genom högerytterns justering, kom till korta mot gästernas försvar, som spelade starkt. Bjurums vi. gav sitt lag ledningen med 1—0 efter 17 min. spel. Några flera verkliga målchanser hade dock inte Bjurum trots sitt övertag i spel. Andra halvlek var det Slutarp som bestämde takten och utjämningen sköttes om av hi. Arvidsson i 14 min. Slutarps vi. blev i samma veva även han justerad och flyttades ut på en ytterplats. Den till tre man reducerade kedjan kunde få igång några framspelningar men framför mål lyckades man inte. Halvbackarna matade fram boll efter boll o. till slut lyckades cf. som ovan nämnts med sina solorusher.

Ch., vh. och cf. lyckades bäst i hemmalaget.

I Bjurums lag voro målvakten, ch., vi. och cf. de bästa.

Bra domare var Torsten Gustavsson, Falköping.

Prima torr sågspån

till salu. A.-B. Slutarps Möbelindustri, Slutarp Tel. 45 Kinnarp.

En rödbeta på 2,6 kg. 23/10-47.

har skördats hos Gunnar Gustafsson, Söderbo, Slutarp.

Olympia SLUTARP

SÖNDAG
Kl. 6—8 em.
Barnförbj.

Sigurd Wallén, Doris Svensson, Ludde Gentzel

När ängarna blomma

"Sigurd Wallén gör åter en monumental figur.... Hampe Faustmans bästa.... ämnet förvandlas i levande fulltonig film."

Falköpingsserien.

Vartofta—Folkabo 3—1, Valtorp—Kättilstorp 6—0, Tomten—Slutarp 1—2, Bjurum—Mullsjö 3—7, Blidsberg—Falköping 3—1.

Mullsjö	12	11	1	0	59—13	23
Slutarp	12	10	1	1	61—16	21
Bjurum	12	7	1	4	50—33	15
Vartofta	12	6	2	4	30—28	14
Blidsberg	12	5	1	6	36—45	11
Tomten	12	4	2	6	31—34	10
Folkabo	12	4	2	6	18—37	10
Valtorp	12	3	2	7	23—48	8
Kättilstorp	12	2	3	7	27—45	7
Falköping	12	0	1	11	12—45	1

Templet Vinterny

anordnar

Offentlig underhållningsafton

i lokal Vinterny, Kinnarp, lördagen den 1 nov. kl. 20.

Föredrag av riksinstruktör Arne Svensson. Omväxlande program. Kaffeservering. Folklekar.

9682 NTO.

30/10 -47.

Tomten B—Slutarps IF 1—2.

Tomten B och Slutarp presterade ganska bra spel vid söndagens match i Falköpingsserien. Resultatet blev 2—1 i Slutarpfavör.

Tomten var förstärkt med "Kola" Bäckdahl och Ove Sääv, vilka också hörde till de bättre. Halvbackskedjan var annars Tomtens bästa lagdel.

I Slutarp voro hhb. Rehn samt hi. och cf de bästa. Slutarp saknade sin bästa spelare Hallagård och hans ersättare var inte av samma klass.

Slutarp tog ledningen i 30 min. genom hi 1—1 blev det i 42 min. då cf. Ove Sääv slog en boll i mål från nära håll.

I mitten av andra halvlek kunde Slutarps cf. göra segermålet, som inte såg otagbart ut.

KIF:s gymastikövningar

tager sin början tisdagen den 4 nov. kl. 20 i N. T. O. lokalen.

Kinnarps I. F.

Olympia SLUTARP

SÖNDAG
Kl. 6—8 em.
Barnförbj.

GEORGE FORMBY
i skrattsuccén

De' va' inte jag

Den ena skrattsalvan avlöser den andra i ett!

Affärsöverlåtelse. 1/11-47.

Köpman E. Rosman, Åsarp, överlåter från den 3 nov. sin affärsrörelse, som drivits sedan 1924, till hrr Assar Wilgotson* och Inge Karlson.

* = från Kinnarp

Försvunnen.

Hamiltonstövaren Pang försvann från Mönarps egendom sydväst Falköping på rävdrev i riktning Risholmen mot Slutarp tisdagen den 4 d:s. Den, som kan lämna upplysningar om hunden ombedes sätta sig i förbindelse med Rune Seipel, Kansligatan 7 A, Skövde. Tel. 111 Skövde ell. Grolandaby 21. Vedergällning. 9950

Fältskjutning

anordnar **Kinneveds Skytteförening** söndagen den 9 nov. kl. 13. Samling vid Byslätten.

Farligt område terrängen syd och sydöst om Byslätten.

STYRELSEN.

SKYTTE

— // — 30/10-47.

Kinneveds Skytteförening hade i lördags anordnat samkväm i samband med prisutdelning för årets tävlingar.

Den avslutade skyttesäsongen har varit synnerligen livlig och flera goda resultat ha uppnåtts. Veteranerna hålla fortfarande stilen och flera av ungdomarna visa lovande anlag och bli säkert att räkna med i framtiden.

En stor och gedigen prissamling stod till förfogande, vilken skänkts av såväl enskilda personer som sammanslutningar och företag. Ordf. Julius Carlsson med assistans av sekr. Gustav Johansson fördelade priserna enligt följande:

Statspristävlan. Veterankl.: 1) Valdemar Johansson 60 p., 2) Julius Karlsson 46.

Kl. 4: 1) Gustav Johansson 64 p., 2) Göran Gustavsson 63, 3) Sven Johansson 61.

Kl. 3: 1) Olof Andersson 66, 2) H. Trygg 65, 3) L. Hermansson 60.

Kl. 2: 1) Gösta Larsson 75 p., 2) R. Fredriksson 71, 3) K. Arp 66, 4) R. Göransson 65, 5) Harry Johansson 64, 6) Folke Larsson 64.

Kl. 1: 1) Sven-Olof Johansson 71, 2) E. Kjellén 69, 3) Stig Karlsson 60.

Rekrytkl.: 1) Sigvard Anderson 98, 2) L. Engdahl 85, 3) R. Abrahamsson 84.

I skjutningen om vandringspriserna blevo resultaten följande:

Vandringspokalen: 1) Gustav Johansson 77 p., 2) Valdemar Johansson 77, 3) Sven Johansson 76, 4) Göran Gustavsson 72, 5) Folke Larsson 69.

Lundells v-pr.: 1) Valdemar Johansson 56 p., 2) Bertil Engdahl 53, 3) Olof Andersson 51, 4) K. Arp 51, 5) Erik Gustavsson 50.

Mörks v-pr.: 1) B. Engdahl 49 p., 2) Gösta Larsson 49, 3) Valdemar Johansson 48, 4) Harry Johansson 47, 5) Gustav Johansson 46.

Kinnarps Textils v-pr.: 1) Gösta Larsson 50 p., 2) Gustav Johansson 49, 3) R. Fredriksson 49, 4) Valdemar Johansson 49, 5) H. Trygg 48.

Fredriksson & Sons v-pr.: 1) Vald. Johanson 44 p., 2) Olof Andersson 43, 3) Gustav Johansson 42, 4) E. Kjellén 42, 5) Gösta Larsson 41.

Ing. Gabrielssons v-pr.: 1) Evert Larsson 55 p., 2) E. Kjellén 54, 3) J. Karlstedt 53, 4) Gösta Larsson 52, 5) Sven Johansson 51.

Nolgårdens v-pr.: 1) Gösta Larsson 46 p., 2) K. Arp 45, 3) E. Kjellén 45, 4) Harry Johansson 44, 5) R. Fredriksson 44.

Fabr. Sven Johanssons v-pr.: 1) Gustav Johansson 54 p., 2) Vald. Johansson 52, 3) J. Karlstedt 50, 4) K. Arp 50, 5) L. Hermansson 48.

Urmakare Algot Carlssons v-pr.: 1) R. Fredriksson 49 p., 2) Gösta Larsson 49, 3) Gustav Johansson 48, 4) B. Engdahl 46, 5) Harry Johansson 46.

Edvin Erikssons v-pr.: 1) R. Fredriksson 48 p., 2) Georg Johansson 45, 3) Gösta Larsson 44, 4) Å. Torstensson 44, 5) Folke Larsson 44.

Urmakare Ekblads v-pr.: 1) Gösta Larsson 54 p., 2) Sigv. Andersson 51, 3) Vald Johansson 48, 4) K. Arp 47, 5) J. Karlstedt 46.

Hudene-Fala v-pr.: 1) L. Hermansson 47 p., 2) Gösta Larsson 45, 3) Folke Larsson 43, 4) B. Engdahl 43, 5) R. Fredriksson 43.

Bröderna Larssons v-pr.: 1) J. Karlstedt 47 p., 2) R. Fredriksson 46, 3) E. Kjellén 45 4) Å. Torstensson 43, 5) Gust. Johansson 43.

Slutarps Handelsträdgårds v-pr.: 1) B. Engdahl 50 p., 2) H. Trygg 48, 3) Harry Johansson 47, 4) Vald. Johansson 46, 5) K. Arp 46.

Mästerskytt i skolskjutning för år 1947 blev R. Fredriksson med 134 poäng närmast följd av H. Trygg med 133 p. och Gustav Johansson med 131 p.

Insatsskjutning i samband med mästerskapet lämnade följande resultat: 1) Harry Johansson 90 p., 2) H. Trygg 90, 3) R. Fredriksson 89.

I tävlingen om "Ordförandens femma" blev Gustav Johansson bästa skytt med 7 p

Extra insats (snabbserie): 1) J. Karlstedt 33 p., 2) R. Arp 33, 3) Gustav Johansson 31.

Bröderna Johanssons v-pr. till årets bästa skytt i samtliga tävlingar har för tredje gången och därmed för alltid erövrats av Gustav Johansson med 971 p., närmast följd av R. Fredriksson med 956 p.

Egon Johansson tog årets inteckning i Vilske-Frökinds-pokalen med 130 p. med H. Trygg på andra plats med 124 p. och Sven Johansson på tredje med 124 p.

Fältskyttepokalen för III och IV klass hemfördes av Julius Carlsson.

I tävlingen om damernas skänkta priser blevo de bästa resultaten: 1) Harry Johansson 47 p., 2) H. Göransson 44, 3) Th. Falk 43, 4) Gustav Johansson 43, 5) R. Fredriksson 43.

R. Fredriksson tog sin tredje inteckning i Jubileums-pokalen på 90 p., följd av K. Arp med 84 och Gösta Larsson med 82 p.

Stockholms-Tidningens vandringspris erövrades för tredje gången och alltid av Gustav Johansson med 137 p.

TILLKÄNNAGIVANDEN

KINNARP.

Exp.-dagen d. 10 nov. framflyttas till tisdagen den 11 nov. kl. 9—12.

9870 **Frökinds Kristidsnämnd.**

Olympia SLUTARP

SÖNDAG
Kl. 6—8 em.
Barnförbj.

WANDA ROTHGARDT
STURE LAGERWALL
LAURITZ FALK

Konsten att älska

En genomtrevlig äktenskapskomedi.

Fri idrottsserierna:

Klass 2.

KFUM Alingsås	18,897
Bredareds IF	18,221
IK Wilske	17,875
Herrljunga SK	17,153
IK Helios, Lerum	16,774
Älvsborgs reg.	16,483
Tidaholms GIF	16,475
Kinnarps IF	16,450

De främsta lagen i fjolårets serie nådde vida högre poäng än årets tätpar. Skara och Vänersborg hade nämligen 19,461 resp. 19,200. KFUM, Alingsås, kom i fjol sist i klass 1, Bredared har gått upp från fjärde till andra plats, medan Wilske, som i fjol vann klass 3, gjort en fin frammarsch. Egendomligt nog hade Wilske i fjol exakt samma poängsumma som klubben nått upp till i år. Det kan kallas jämnhet... Herrljunga SK har avancerat ett pinnhål men i gengäld minskat i poäng. Två lag från våra trakter, TGIF och Kinnarps IF, ha tyvärr sackat betydligt. Tidaholmsklubben var i fjol trea i klassen på 17,507 p. och Kinnarp skrapade då ihop över 25,000 p. i klass 1. Striden mellan de sista lagen i serien har som synes varit mycket hård. 8/11-47.

KINNARPS N. T. O.:s SUCCÉREVY

"Värdshuset Muntergöken"

i **Trädets skola** lördagen den 15 nov. kl. 19,30. Numrerade biljetter på tel. 38 **Trädets IF.**

Aftonunderhållning

anordnas av **Kinnarps Samhällsförening** i lokalen **VINTERNY** lördagen den 15 november kl. 20.

FÖREDRAG av folkskollärare **Valter Dahlén.** Ämne: "Västgötabygd och västgötafolk". KABARÉ: "Rekordtian" utföres av Åsaka teateramatörer.

Kaffe serveras — Paketauktion — Lotteri.

Inträde 1: 25, barn 75 öre. STYRELSEN.

Skolskjutsarna. 8/11-47.

Skolöverstyrelsen har medgett, att statsbidrag får utgå till högst 200 skolskjutsar på följande sträckor i Kinneveds skoldistrikt: Slutarp—Nya folkskolan, Halsäng—Nya folkskolan samt Hassleryd—Sörby skola.

11/11-47. **Precis som i beredskapstider . . .**

Vi voro i farten både under lördagen och söndagen med trafikkontroll, berättar landsfiskalen i Vartofta distrikt, Sven Barnö. I lördags hade vi en danstillställning i Kättilstorp och trafiken både till och från denna kontrollerades men inga överträdare kunde upptäckas. Däremot körde många trafikbilar till och från denna fest. Det hade ju från högre ort vädjats, att droskchaufförerna ej skulle utföra körningar till nöjestillställningar, men detta hade man tydligen ej helt rättat sig efter. Vi ha dock givetvis ingen möjlighet att göra något åt dylika åkturer.

Under söndagen hade vi en kontroll mellan kl. 15 och 18 på Jönköpingsvägen och senare på kvällen synades trafiken på vägarna kring Kinnarp och Slutarp, men inga överträdare kunde iakttagas.

Man måste alltså säga att lojaliteten mot körförbudet var stor. Men nog var det ovanligt med detta lugn på vägarna. Man trodde inte sina ögon och öron. Man fick faktiskt en känsla av den timade beredskapstiden.

Olympia Kinnarp

SÖNDAG
Kl. 6—8 em.
Barnförbj.

MAX HANSEN
SICKAN CARLSSON

Bröllopsnatten

"Vacker, vårdad och mycket munter underhållning." AB.

Kinneveds skytteförening

hade i söndags sin sedvanliga höstfältskjutning, som denna gång förlagts till trakten av Byslätten.

De bästa resultaten blevo följande:

Kl. III och IV: 1) Gustav Johansson 16 tr., 2) B. Engdahl 16, 3) H. Trygg 15, 4) Olof Andersson 14.

Kl. II: 1) Gustav Silvander 18 tr., 2) Georg Johansson 17, 3) R. Fredriksson 16, 4) B. Stenkvist 12.

Kl. 1: 1) E. Kjellén 16 tr., 2) U. Frisk 11, 3) A. Grahn 10.

Extra tävling, insats.

Kl. III och IV: 1) H. Trygg 5/14, 2) Gustav Johansson 5/14.

Klass II: 1) Georg Johansson 6/15, 2) G. Silvander 6/11.

Klass I: 1) E. Kjellin 6/20, 2) U. Frisk 2/5. 13/11-47.

Missionsauktion

hålles i **Slutarps föreningslokal** torsdagen den 27 nov. kl. 3 em.

Predikan av kyrkoh. Curt Andersson, Sandhem.

Kaffeservering.

Gåvor mottagas tacksamt.

Alla hjärtligt välkomna.

Kinneveds kyrkliga syförening

100 kr. erhåller

den som kan lämna upplysningar för Hamiltonstövarens, Tang, tillrättaskaffande. Hunden försvann från Mönarps gård, sydväst Falköping, för tre veckor sedan enligt tidigare annons i Falköpings Tidning. Hänvändelse till Seipel tel. 1491 Skövde. 10440

Kaffe- och kakaokort

utlämnas: **Vårkumla** måndagen den 24 nov. kl. 14. **Slutarp** måndagen den 1 dec. kl. 15. **Brismene** onsdagen den 3 dec. kl. 10—12. **Ekarp** onsdagen den 3 dec. västra kl. 15, andra delen kl. 17. **Kinnarp** måndagar kl. 9—12.

10356 **Frökinds Kristidsnämnd.**

Banvaktsstugorna 2/12-47.

på linjen Landeryd—Falköping har SJ för avsikt att modernisera. Förslag i ämnet har nu överlämnats till SJ:s distriktschef i Borås för yttrande.

LANDSKOMMUNERNA

Kinneved.

ORD. KYRKOSTÄMMA

i Rossbackens skola månd. den 8 dec. 1947 kl. 3 em. Pastoratsstämma efteråt.

Ordf.

Ungsugga,

betäckt, till salu.

Tel. 76, Kinnarp.

Slutarps missionshus.

sönd. kl. 7,30 em. ADVENTSHÖGTID. Pastor Reidar Jahnsen, Oslo, Arvid Anderson och sångare från Åsarp medverka. Offer. Välkommen. 10887

Missionsförsäljning

i **Axtorps missionshus** fredagen den 5 dec. kl. 15. Predikan av pastor Harry Olsson. Kaffe serveras.

Skänk något. Köp mycket.

Välkomna!

Klänningssömnad

utföres.

IRIS SANDBERG,
10600 Mönarp, **Slutarp.**

Olympia Slutarp

SÖNDAG
Kl. 6—8 em.
Barnförbj.

MAI ZETTERLING
ALF KJELLIN

Driver dagg faller regn

En intensiv kärlekshistoria.

Kinneveds kyrkliga syförening

har hållit sin sedvanliga försäljning i Slutarps församlingslokal. Efter andaktsstund, ledd av kyrkoherde Curt Anderson i Sandhem och kaffedrickning, vidtog försäljningen, som inbringade 2,334:25. 6/12-47.

Kreaturs- och lösöreauktion.

Genom offentlig auktion, som förrättas i Mellumg., **SLUTARP**, tisdagen den **16 dec. 1947** kl. 10, låter arvingen efter avlidne arrendatorn Anders Larsson försälja all yttre och en del inre lösegendom (all lösegendom nästan ny), varav nämnes:

Hästar: 1 sto 12 år, 1 dito 4 år och 1 stoföl 6 mån.

Nötkreatur: 11 st., därav 7 kor, varav 2 i kalvställning, 2 st. tvååriga kvigor och 2 st. 1 års kvigkalvar. Djuren reaktionsfria och prima.

Svin: 2 st. högdräktiga suggor och 2 st. 6 mån. grisar. — 60 höns.

Maskiner och jordbruksredskap: 1 Herkules lättbindare, Aros slåttermaskin med skördeapparat, hästräfsa, släpräfsa, Arentorps halvrensande tröskverk, en 10 hästkr. elektrisk motor med 20 m. sladd, halmfläkt med rör och böjar, Avea gröpkvarn, släphiss med wire, hackelseverk, sädestriör, decimalvåg med vikter, magasinskärra, rovskärare, slipsten för el. drift, fristående vattenvärmare med 85 liters kopparkittel, tvättmaskin, kar och baljor, Bensona mjölkmaskiner för 8 kor, 1 hästkr. elektrisk motor, elektr. varmvattenberedare, plogar, krokar, 12 pinnars Svenskharv, 100 pinnars slättharv, 2 par arbetsvagnar för par, därav en ny, enbetsvagn, lastvagn, slädar för par och enbet, åksläde, medbottnar, hårvor, 37 ringars Cambridgevält, trävält, rågstol med skakare, hässjelinor, riastaver, stolpar, ved och slanor, stängseltråd och handredskap, selar med tillbehör, 1 parti kålrötter, 1 parti hö och potatis m. m.

Inre lösegendom, byråer, bord, stolar, sängar, orgel, glas och porslin, radio, symaskin, herrcykel, mangel, linoleummattor m. m., som ej specificeras.

Av mig kände såsom säkre inropare erhålla tre månaders kredit, andra får betala kontant. Äganderätten till inropad vara förbehålles tills den blivit till fullo betald.

Slutarp den 6 december 1947.

10985 **Ragnar Johanson.**

Missionsförsäljning

hålles i

SLUTARPS MISSIONSHUS

torsd. den 11 dec. kl. 6 em.

Tal av soldathemsförestånd. Carl Vilson. Kaffeservering. Gåvor mottagas tacksamt. Alla välkomna. 11014

Direktionen för Frökinds kristidsförbund 11/12-47.

har vid sammanträde till ordf. och kassör för nästkommande år omvalt f. folkskoll. Axel Nilsson, Kinnarp, och till v. ordf. och kassör nämndeman Per A. Andersson, Brismene. Till ledamöter i Frökinds kristidsnämnd för år 1948 valdes för Kinneveds kommun nämndeman Erik Gustafsson, Hassla, med lärarinnan Ingegärd Andersson, Slutarp, som ers., för Vårkumla kyrkovärd O. Gustafsson, Fröjeredsled, med lantbr. G. Wårdén, Nohlg., som ers., för Brismene nämndeman Per A. Andersson, Angrimstorp, med hem.-äg. Arthur Karlsson, Österg., som ers. samt för Börstig hr E. W. Nisswandt, Vintorp, med arrend. C. Joh. Holm, Prästg., som ers. Till ordf. i nämnden har kristidsstyrelsen förordnat hr E. W. Nisswandt och till vice ordf. nämndeman Erik Gustafsson för år 1948.

Kinnarps N. T. O:s succérevy

"VÄRDSHUSET MUNTERGÖKEN"

uppföres i **BYGDEGÅRDEN, JÄLA,** söndagen d. 7 december kl. 19.30.

Serveringar. — FOLKLEKAR.

Välkomna. **Jäla J. U. F.**

Vackra julgranar

försäljas i SLUTARP i Sandéns affär måndagen den 15 dec. från kl. 8 fm.

11103 **Bror Andersson.**

Vi kan stå Eder till tjänst

MED GODA JULKLAPPSTIPS: keramik, glas, porslin, damkoftor, garnityr, strumpor, vantar, tofflor, herrskjortor, slipsar, regattes, slipover, gensare, cardigan, handskar, herrtofflor, leksaker, skidor m. m. GÖR OSS ETT BESÖK och se vad vi kan erbjuda Eder.

Sandéns

Offentlig luciafest

anordnas i lokal **Vinterny, KINNARP,** lördagen den 13 dec. kl 19,30.

Program: Föredrag av kyrkoherde Henning Andersson, Börstig. Luciatablå, sång, musik, deklamation, kaffeservering. — Alla hjärtligt välkomna.

11080 **Templet Vinterny.**

Direktionen för Frökinds härads polisdistrikt 11/12-47.

har vid sammanträde till ordf. och kassör för nästkommande år omvalt nämndeman Erik Gustafsson, Hassla, och till v. ordf. och kassör nämndeman Per A. Andersson, Brismene.

Axtorps missionsförening

hade i fredags försäljning av syföreningens arbeten samt skänkta varor. Predikan hölls av pastor Olsson från Mullsjö, som sedan skötte klubban. Köplusten var god och auktionen inbringade 935 kr., ett gott resultat för en så liten förening. 11/12-47.

Till motorägarnas tjänst

har vi i dag öppnat vår bensinanläggning och skall det för oss bli ett nöje att stå Eder till tjänst med bensin, smörjoljor, rödsprit m. m.

Vi hälsa såväl gamla som nya kunder välkomna.

SANDÉNS. **Tel. Kinnarp 113.**

Motorkunnig person

sökes som förare av nyinköpt grävmaskin. Är vederbörande ej van vid sådan maskin kan kostnadsfri utbildning härför erhållas vid den verkstad, där maskinen är tillverkad. Hänvändelse till Mönarps Mossutdikningsförening, adr. Slutarp. Obekant torde förete rekommendationer. 11157

13/12-1947

Kinneveds erk. sjukkassa

håller extra möte i Rossbackens skola fredagen den 19/12 kl. 19,30, varvid stadgeändringar m. m. behandlas.

11093 **Styrelsen.**

Julhandla

hos oss

Vi ha allt för ett LYCKAT JULBAK, mjöl från landets förnämsta kvarnar, kryddor av alla slag, korinter, konsthonung m. m.

FÖR JULBORDET finnes god sortering av konserver m. m. plommon, russin, blandad frukt, päron, äpplen, aprikoser, mannagryn, sagogryn, bruna bönor, sydfrukter, choklad, konfekt, stor sortering i ljus.

Sandéns

Alla som önska sig

ett verkligt utsökt gott KAFFE till julen bör pröva vår "Specialblandning".

SANDÉNS

Kinneveds erk. sjukkassa

håller uppbördsmöte lörd. den 20 dec. kl. 15 hos Svedberg, Kinnarp, månd. den 22 dec. kl. 18 i Slutarp å Café Källedahl.

För att vid årsskiftet underlätta kassans arbete uppmanas medlemmarna att inbetala avgifterna å därför utsatt tid.

11399 **Styrelsen.**

Olympia KINNARP

SÖNDAG
Kl. 6—8 em.
Barnförbj.

Filmen om dansk frihetskamp

DET GÄLLER DIN FRIHET

Förspel: **IFK Norrköping—Dynamo.**

Slutarps IF siktar ännu på serieseger.

13/12-47.

Slutarps IF deltog innevarande år för första gången i föreningens historia i en av Västergötlands Bandyförbunds serier nämligen Falköpingsserien och gjorde en lyckad debut. Föreningen kommer även instundande säsong att spela i ovannämnda serie. De förra året vid vinterns intåg vattendränkta mossarna gåvo flerstädes goda isar lämpade för träning, men svårigheter förelågo att få en reglementsenlig plan, varför endast en match kunde spelas hemma. Utsikterna i detta fallet inför kommande säsong te sig ganska mörka genom den starka torka, som varit rådande, men man hoppas kunna åtminstone åstadkomma en plan för träning.

Fotbollen har siffermässigt sett givit goda resultat, men de framgångar man önskat och hoppats på ha inte infunnit sig. Tomten B, som skaffat sig ett rejält försprång i tabellen efter höstomgången 1946, kunde inte nämnvärt hotas under våren. Efter nederlag mot Blidsberg i första matchen hemfördes fem raka segrar och därmed kunde andra platsen i tabellen säkras.

Höstomgången i Falköpingsserien

inleddes med åtta "raka" och ledningen hölls på bättre målkvot före Mullsjö. Mötena mellan dessa båda lag resulterade i mullsjövinst hemma med 6—1 och med 1—1 i returmatchen. Slutarp fick i dessa matcher och även i fortsättningen spela utan sin gode chb. Juliusson, vilket nog var en bidragande orsak till poängförlusterna i nämnda matcher. Nederlaget i Mullsjö hade dock näppeligen kunnat undvikas, enär hemmalaget i denna match visade prov på god spelstyrka. Sex matcher återstå till våren, vid vilka mycket kan hända och Mullsjö får trots sina två poängs försprång bereda sig på strid.

Sammanlagt ha 24 matcher spelats under året med följande resultat: 18 v., 2 oavgj., 4 förl., 96—37 varav seriematcher 18 sp., 15 v., 1 oavgj. och 2 förl., målkvot 82—26, vänskapsmatcher 2 sp., 2 v., målkvot 6—3.

E.-T.-Pokalen mot Floby.

Slutarp—Floby 1—1, Floby—Slutarp 2—1.

Kretsmästerskapet:

Sandhem—Slutarp 2—4, Slutarp—Vårnb 2—3.

KINNEVED. 20/12-47.

Kommunalfullmäktige hade sitt sista sammanträde för året måndagen den 15 d;s.

Kommunalfullmäktige beslutade att till sammanträdena under år 1948 skall kallas dels genom anslag i Kinneveds kyrka, dels genom skriftligt meddelande till varje ledamot. De skola hållas å tid och plats som ordf. bestämmer. På förslag av folkskolestyrelsen beslöt fullmäktige att lärarinnorna vid småskolorna skola erhålla fritt bränsle till egna lägenheter som ersättning för att de ombesörja eldningen i skollokalerna. Folkskolestyrelsen hade också inkommit med förslag till ny organisationsplan för skolorna, innebärande bl. a. att skolan blir 7-årig fr. o. m. nästa läsår, och att lästiden pr år ökar fr. nuvarande 364/7 veckor till 39 veckor. Mot detta sistnämnda uttalade flera ledamöter, bl. a. ordf., starka betänkligheter därför, att det kan befaras att isynnerhet för de barn, som ha långa skolvägar, skolgången kan bliva för ansträngande genom för liten tid till vila och rekreation. Följden kunde lätt bliva, att resultatet av skolarbetet bleve sämre än vid bibehållande av den kortare lästiden. Organisationsplanen bifölls.

Vidare förelåg förslag till ordningsstadga för skolorna. Lärarkåren hade i avgivet yttrande bl. a. föreslagit, att slöjdundervisningen för gossar förlägges till klasserna 5 och 6, samt att så långt utrymmet i slöjdsalen det medgiver även elever från kl. 7 får deltaga. Vidare föreslogs att undervisningen i fortsättningsskolan slöjdbetonas. Kommunalfullmäktige beslöto att bifalla lärarkårens förslag. Vidare beslöts att tiden för slöjdundervisningen bör begränsas till 26 veckor och först och främst förläggas till den tid, då inga skolskjutsar pågå.

Fullmäktige beslöto också att folkskolestyrelsen skulle få i uppdrag att inhämta folkskoleinspektörens yttrande över förslag till lärarbostäder. Två ledamöter i fullmäktige hade avgått, varför beslöts ingå till länsstyrelsen med anhållan om ny röstsammanräkning för utseende av efterträdare.

Följande val förekommo: Kommunalnämnden: Led. nämndeman Erik Gustavsson, Hassla, f. d. folkskollärare Axel Nilsson, Kinnarp, hemmansäg. Verner Olsson, Alarp, hemmansäg. Elias Johansson, Fröje, handl. E. Samuelsson, Slutarp, f. banvakt Karl Johansson, Kinnarp, hemmansäg. Gustav Andersson, Hudene, och Gust. Augustsson, Slutarp. Suppl. handl. E. Sandén, hemmansäg. Nils Johansson, Evald Johansson, G. Karlstedt, och Torsten Andersson samt banarb. Elmer Johansson. Till ordf. i nämnden valdes nämndeman Erik Gustavsson och till vice ordf. f. folkskollärare A. Nilsson. Folkskolestyrelsen: Ledamöter kyrkoh. Kurt Larsson, Kinnarp, Evald Johansson, Alarp, Ivar Gustavson, Ledsgården, och N. Ax, Halsäng, Erik Gustavsson, Hassla, S. Ahlqvist, Slutarp, Olof Nilsson, Slutarp, D. Abrahamsson, Kropstorp, och R. Bernskog, Kinnarp. Suppl. Nils Johansson, Västarp, E. Samuelsson, Slutarp, Linnar Andersson, Naglarp, Karl Svensson, Ledsg., Ivar Classon, Nolg., E. Sandén, Slutarp, fru Ester Johansson, Liden, Gustav Gustavsson, Slutarp och Elmer Johansson, Kinnarp. Barnavårdsnämnden: Led. fru Ester Anderson, Lofsgården, suppl. fru Anna Pettersson, Slutarp. Pensionsnämnden: Led. Viktor Pettersson, Slutarp, och Ivar Gustavson, Ledsg., suppl. Ragnar Johansson, Gunnar Eriksson och Ivar Classon. Familjebidragsnämnden: Led. Erik Gustavson, Hassla, Viktor Pettersson, Slutarp, N. Ax, Halsäng Gustav Andersson, Hudene och Karl Johansson, Kinnarp. Skolbiblioteksstyrelsen: kantor H. Josefsson, kyrkoherde Kurt Larsson, fru Ester Andersson samt lärarinnorna fru Sandin och fröken Hultman. Arbetslöshetsnämnden: Led. Erik Gustavsson, Hassla, E. Samuelsson, Slutarp, Evald Johansson, Alarp, Verner Olsson, Alarp, och Ragnar Johansson, Siggag. Taxeringsnämnden: Led. Erik Gustavsson, Ivar Gustavsson, Axel Nilsson och A. Florén, suppl. Karl Svensson, Elias Johansson, Gunnar Gustavsson och S. Ahlqvist. Revisorer: riksdagsman G. Hallagård och fabrikör Gunnar Gustavson, Slutarp.

Ombud för tingshusbyggnadsskyldige blev nämndeman Erik Gustavsson.

Till ordförande i kommunalfullmäktige omvaldes hemmansägare Evald Johansson, Alarp och till v. ordf. kyrkovärd Ragnar Johansson, Slutarp samt till sekr. nämndeman Erik Gustavsson, Hassla.

SLUTARP.

Cement

inkommer i dag.

Sandéns, tel. Kinnarp 113.

Ett nästan nytt

tröskverk

Velo, till salu. Hans Bertilsson, tel. 48 KINNARP. 11519

Slutarp

Kaffet för finsmakaren
det är vår
SPECIALBLANDNING
JULKAFFET
SANDÉNS

Sköldkandidat: 20/12-47.

Gösta Arvidsson – stark i kula–diskus.

Familjen Arvidsson i Kinnarp får även i år med en representant bland kandidaterna till FT-skölden. I fjol var det som bekant Harry — som även tilldelades utmärkelsen — och i år har "lillebror" Gösta visat sig så framstående i sina specialgrenar, att han måste nämnas bland sköldkandidaterna.

Gösta fullbordade sin värnplikt i våras och är vid det här laget 22 år. Han sysslade inte nämnvärt med idrott förrän 1943. Kinnarps IF med Göran Andersson i spetsen arbetade då mycket med junioridrotten och Gösta, som ansågs ha gott påbrå från bror Harry, kom med i dansen. Det blev till en början både kula, diskus, spjut och höjdhopp, men så småningom har Gösta stannat för de två förstnämnda grenarna. Första året deltog han bl. a. i Kvilles Ungdomsspel och nådde bra resultat och vidare vann han distriktsuttagningen i kula till Ungdomsolympiaden i Stockholm och fick åka upp och tävla i UO på Stadion. Han placerade sig som femma i kula. Ja, så såg början ut och sedan har Gösta marscherat på oförtrutet mot toppen inom svensk kulstötning.

Den senaste säsongen då Gösta representerat FAIK, har han presterat följande:

Nationell tävling i Falköping: seger i kula på 14,39.

Nationell tävling i Skövde: 2:a i kula 14,31, 3:a i diskus 40,87.

Skaraborgs: 2:a i kula 13,88, 2:a i diskus 41,44.

Distriktsmästerskap: 2:a i kula 14,77 och segrare i diskus på 42,34.

Internationell tävling i Falköping: 3:a i kula 14,65.

D:o i Rydboholm: 2:a i kula 14,48.

D:o i Malmö, 4:a i kula 14,42.

Nationell tävling i Skara: 2:a i kula på 14,78, 6:a i diskus 40,18.

Svenska mästerskapen: 6:a i kula 14,39.

Klubbmatch mot Skövde: seger i kula 14,41 samt seger i diskus 43,27.

Gösta har i år alltså lagt sig till med sitt första senior-DM och vidare har han som det anstår en framåtgående idrottsyngling i hans år förbättrat sina personliga rekord i både kula och diskus. 14,78 resp. 43,27 äro vackra siffror för en 22-åring. I år nådde Gösta kulfinalen i den mördande konkurrensen vid SM och placerade sig som sexa. I samtliga tävlingar utom en har han stött kulan över 14 meter. I de åtta dueller, Gösta haft i kula med Harry i år, har han vunnit hela sex, men Thage Pettersson har oftast varit för svår för Gösta. Vilket i och för sig naturligtvis ej nedsätter hans prestationer.

Om man tar en titt på Göstas resultat under åren ser man en vacker och jämnt stegrad prestationskurva. 1944 blev han juniormästare för distriktet och länet samt Falbygdsmästare i kula. Han hade detta år som bästa resultat 13,06 i kula och 39,23 i diskus. 1945 härjade Gösta vilt vid alla juniortävlingar och han blev sålunda dubbelmästare nedifrån Falbygds, över Skaraborgs och DM upp till Svenska mästerskapet. Vid de sistnämnda mästerskapen i Örebro överträffade Gösta sig själv och nådde personliga rekord och seger i både kula och diskus med 14,23 resp. 41,53. Diskusresultatet ökades senare under året på till 42,74.

I fjol gjorde Gösta värnplikten och i de tävlingar, han deltog, inriktade han sig på kulan. På Skaraborgs i Tibro ökade han sitt personliga rekord till 14,46.

F. ö. kan nämnas att Gösta "fuskat" litet smått i slägga med drygt 39 meter som resultat samt i någon mån även i fotboll.

DANS

anordnas i
FÖRENINGSLOKALEN,
SLUTARP,
Annandag Jul kl. 20.

11474 **Kommitterade.**

Olympia SLUTARP

SÖNDAG
Kl. 6—8 em.
Barnförbj.

BARBRO KOLLBERG
BIRGER MALMSTEN

Det regnar på vår kärlek

En svensk film i toppklass.

Till Kinnarps Textil A.-B.

framföra vi vårt hjärtliga tack för den stora penninggåva vi fått mottaga.

Personalen.